京城日報
夕刊
五月四日（月）
發行所 京城府大和町一丁目 京城日報社

陸軍の節約
は軍制改革とは別個の問題とする
三日に亘る三長官會議 全く幕を閉づ

【東京電話】三日の陸軍三長官會議に於ては前二日に亘つて審議決定した方法による場合、內容充實に要する資材が節約となるかにつき計數整理をした結果、**これによるときは約八百萬圓に止まることが判明した**ので三長官の希望する一千二、三百萬圓を目標に更に

一、戰用資材の整理を尚ほ積極的に敢行すること

二、繼續費たる公債整理費の整理組替

の二項を努めて實現することとしその方法を小磯軍務局長以下に一任した。次で政府の三大整理と軍制改革との關係につき協議したが宇垣、南陸相は

國家財政の現狀は十分顧慮し來るが、國防は假想國を目標とするものであるから單なる財政上の斷からのみ見てこれを削減すべきものではない

と主張し、結局

軍制改革による捻出財源は悉くこれを軍容の刷新內容の充實に充當するのみならず、他日國家財政の好轉を期して軍事費の增加を求め極力內容の充實を期する

ことに根本方針を決定した。即ち軍制改革と行政整理の節約となることに協定した次第である。しかし今日の場合であるから**これとは別個の問題として**

（一）俸給（一）在外加俸（一）外勤手當（一）軍事費（一）旅費（一）恩給年限延長及び調整等については三大整理調査案に則り極力整理節約を計ることとし、編成、裝備改善の具體案作成の進行に伴つて改めて三長官の會同をなすべきことを申合せ、三日間に亘る會議を閉ぢたのである

整理の部（陸軍編成の改變に依る整理の外）

一、軍馬補充部の整理

一、經理部及び築城本部の業務統一に依る整理

二、要塞の整理は三長官の間に意見一致せず

右中隊の定員減少および一部大隊の廢止により約六百五十萬保留、戰用材料の節減並に諸制度の改正により約百五十萬圓、合計八百萬を述べ終つて

捻出財源 八百萬圓
新裝備に充てる爲 輿論の期待は外る

【東京電報】三日間に亘つた陸軍三長官會議は三日終了した、しかして右協議の內容は大略左の如くである

編成の部

一、現在の師團數は減少せず

一、一部師團內部の縮小を斷行と共に經費を以て他の師團の裝備充實、軍容を刷新し、在來以上に軍備陣と戰闘陣との區劃を付ける

一、右の手段として各中隊の定員數減少に依る外に一部地方部隊の特科隊廢止によつて兵員約二萬五千內外及びこれに伴ふ馬匹の整理縮少を行ひ、經費合計約六百五十萬圓を捻出して新設備充當費の一部となす

一、步兵における機關銃彈砲の新設

一、騎兵における裝甲自動車新設

一、特殊工兵（電信、鐵道、通信、架橋、渡船、坑道）の新設

一、輜重兵における自動車輜重の新設並に增加

豫定制度の部

一、陸軍業務の一部を民間工業力に一任する

一、經理部制度の改正

一、陸軍文官、官衙學校等の整合

劃一打破
一等師團 二等師團 の立案に取かゝる

【東京電報】三長官會議の結果師團を廢止せず劃一主義の打破を基調とし師團內部を強化し、これによりて生ずる財源で國防施設の充實改善編成を行ふ軍の當務機關はいよいよこれに基づく具體案につき予て軍制調査會にて完成せる各種方案を按配の上起案することになつた。しかして今後の師團は人員、裝備、編成の各部門において非劃一的となり、然もこの上更に

一、一部師團の火力を特別充實する

一、一二師團の人員を現在よりも增加し戰時編成に近いものにする

一、一部師團の機械力を充實しその機動力を增大すると共に一定の方面に作戰しやすいものを若干編成して置かうといふ研究もあるので、必然的に一等師團、二等師團といふことに複雜な事案を生ずる譯である

米國に第一歩を印せられた 高松宮兩殿下

御寫眞＝（上より）紐育市の公式歡迎會に台臨あらせらる（市長御到着の高松宮兩殿下）▲紐育港外に御着、波止場御上陸、市民の大歡迎裡を進ませらるゝ光景（二、三、四）

不況對策
國際商議總會 四日より華盛頓で
日本よりは三氏出席

【ワシントン三日發電】國際商業會議所第六回總會は四日より當地にて四十六國代表出席の下に開催されるが、世界不況對策が主要題目となつてゐるため各方面から注目されてゐる。なほ日本よりは日本郵船會社長各務鎌吉、愛國生命原邦造、加島銀行の星野行則の三氏が出席した

地方長官會議 本日は拓務
本日で終る 午後內務所管に移り

【東京電報】最終の地方長官會議は四日午前十時より內務省會議室において開會、原拓相、榮安、堀切兩次官、杉浦參與官、同省各局長臨席の下に原東京府知事以下各地方長官出席、原拓相より一場の訓示を述べ終つて

一、海外移民保護奬勵に關する件

二、海外拓殖事業の奬勵に關する件

の指示事項の說明あり、種々協議を遂げ正午休憩、午後一時より再開、內務省所管について會議を續行し當日で終了する豫定

若槻首相 大阪發歸京

【大阪電報】京阪地方を旅行中であつた若槻首相は國民多數の見送りを受け四日午前七時四十分大阪驛發名古屋に向け出發したが、熱田神宮參拜の上同夜九時廿分東京驛着歸京の豫定

齋藤總督着京
月末には歸任の豫定
道廳移轉、取引所問題等々 途中まで出迎への記者に語る

【東京支社特電】內閣更迭のため若槻首相並に原拓相と政務打合せのため上京した齋藤總督は夫人をはじめ近藤秘書官、七里屬等一行九名を隨へて四日午前八時三十八分東京驛着列車で九ヶ月ぶりに入京した。驛頭には南陸相はじめ多數官民の出迎へあり、直ちに四谷仲町の自邸に入つたが、途中まで出迎へた記者に對し時局問題について大要左の如く語つた

◇……**道廳移轉問題** について內地では大分騷がれたが、幸ひに議會で豫算も通過したので朝鮮では既定方針によつて着々準備を進めてゐる。移轉後における公州の繁榮といふことについては目下深甚の考慮を拂つてゐる次第で、學校を設置してやることもその一方法と思ふが何分財政と關聯する問題で、まだ具體的にどうするといふことはいひかねる。また問題となつてゐる

◇……**取引所問題** も目下折衝中で法制局において審議中で、大體の審議も終了したようであるから遠からず閣議の決定を經て發令を見るであらう。元來仁川の取引所は理事官時代にその居留地だけにおいて許へられたもので、爾來二度ほどその期限の延長を認め今日に及んでゐるものであるから、**恐らく今回もその既得權は認められてゐることだと思つてゐる。而してこれに對するすべての拒否權は總督に任されてゐるだらうと思ふが**、その內容については未だ詳かにしない

◇……**師團增設問題** が云々されてゐるが、增設といふよりも寧ろ增強の程度ではないかと思つてゐる。しかし何分細道ひのことだから自分には分らない

◇……**政務の打合せ** 總理や拓務大臣との會見については未だ決定してゐるわけではない。先方の都合を聞いた上でなるべく早く會いたいと思つてゐる。因みに總督は大體三週間位滯在し高野山に一、二泊して月末歸任の豫定である

窮民救濟
事業の勞働者
移動勞働者を避けて 地方民から選ぶ

窮民救濟事業も近く認可を得て各道各道にわたり華々しく着手される筈であるが、これに使用する勞働者については本府および各道當局において目下研究を重ねてゐる。從來はこの種事業の勞働者はおほむね移動勞働者、即ち釜山あたりから內地へ渡航渡航せんとする者および轉々として仕事を追つて働く者をかり集め、これに賃銀を與へて工事に使用したのであるが、その成績概して思はしくなく賃銀を得れば一日或は數日にして姿を晦ます例があるので、今度の窮民救濟事業においては公平に各地方に勞銀を撒布するといふ方針と共に、一方斯る惡結果を避くるため各道ではなるべく工事地附近の地元民から勞働者を選ぶことになつてゐる

舊龍山方面 最も混戰狀態
京城府議立候補者 定員超過二十四名

さきに元町一丁目から大村百藏氏の出馬を見て舊龍山方面の京城府議選擧戰線は俄然混戰の巷と化したが、更に元町二丁目實內科醫院長曹喆治氏が出馬を決意し四日立候補屆をなしたゝめ、舊龍山方面は佐藤、深戶、富井、秋山、原崎、大村、金鼎熙、曹と八氏の猛烈な競爭となつた。なほ曹氏の出馬によつて立候補者は累計七十二名（內地人四十三名、朝鮮人二十九名）となり、定員超過二十四名となつた

本府辭令（二日附）

任本府技手 內田弘四

同 福光昂

同 佐々木大策

任本府技師（七等）（普通） 羅水潤介

內務局勤務を命す

兼任本府技師（四等） 本府林業試驗場技師

山林部勤務を命す

兼任本府京城高等工業學校教授 本府鑛業學校教諭 橫瀨吾次

（七等）

任朝鮮公立實業學校長兼教諭 朝鮮公立農業學校教諭 立間直人

（五等）

補安州公立農業學校長

補安州公立農業學校教諭

だが、五日羽北行の筈

三院長二部長 出席せず
國民會議を前に 政府部內紛糾す

【上海三日發電】考試院長戴天仇氏は南京の廣東派に監禁され立法院長林森氏は廣東の反蔣運動に參加してをり司法院長王寵惠氏、鐵道部長孫科氏はまた上海にのがれ、交通部長王伯群氏も足疾病氣と稱して來滬し再三の迎へを受けるも歸京せず、三院長に二部長が國民會議に缺席せるので南京側では頭痛の種となつてをり、會議前早くも政府部內に紛糾を極む

反蔣將領の 鎮撫を懇請
胡漢民圓滑に これを拒絶

【南京三日發電】支那側の確かなる筋の情報によれば、蔣介石氏は廣東獨立の結果を憂慮し張學良氏に旨をさづけ吳鐵城、張羣兩氏と共に昨朝秘密裡に監禁中の胡漢民氏を訪はしめ、張學良氏より胡氏に對し南方將領の鎮撫方を懇請したが、胡氏は自分は南京の自邸より一歩も出られぬ以上、廣東派との連絡の方法は絶對になく、廣東派の鎮撫は不可能だと圓滑に拒絶した

在支外人 訴訟條令
立法院で可決

【上海三日發電】二日立法院で可決した在外人口に對する訴訟事件施行條令左の如し

第一、外人は支那各級法院の管轄を受くべし

第二、本令にいふ外人とは民國十八年十二月廿一日に領事裁判權を享有したる各國民を指す

第三、東三省特別區地方法院、奉天、天津、青島、上海、廈門、漢口、福州、廣東及び高等法院內に專門法廷を設け外人を被告とする民刑事訴訟事件を受理す

第四、右專門法廷長は法院長兼任す

第五、第三條の法院の管轄區域以外に發生せる訴訟事件被告外人は書面を以て法院の審理を要求するを得

第六、專門法廷に法律顧問若干を置く、顧問は支那人に限らず、顧問は法廷に對し意見を陳述し得、但し判決には干與するを得ず

第七、犯罪又は嫌疑に依り逮捕拘引されたる外人は即時法院の審理に移さるべく、拘禁、留置時間は廿四時間を超ゆるを得ず

第八、外人當事者、被告事件の仲裁和解は一方又は雙方の申請に依り訴訟を取消すことを認む、但し公共秩序紊亂、風俗擾亂はこの限りに非ず

第九、外人訴訟事件には支那人、外人の辯護士若くは代理人辯護人を用ふるを得

第十、外人違警罪者に對し警察機關は十五元以下の罰金處罰をなすを得、但し再犯者はこの限りに非ず、又罰金を五日以內に完納せざるものは一元に換ゆるに一日の拘留を以てす

第十一、外人監禁拘留所は司法行政部命令を以て指定す

第十二、本條令施行期日は國民政府命令にて定む

國際無電會議出席者
四氏の入城

コペンハーゲンに開催される國際無電會議に日本政府代表として出席の遞信省工務局技師中上豐吉、同省電氣試驗所技師稻垣浩、本邦逓信協會技師伊藤賢、無電會社技師加藤安太郎兩氏は同會議參列のため同行の日兩氏と共に三日夜京城着、四日朝鮮ホテルにおける山本遞信局長招待の午餐會に臨ん

……會……

◇本府、京城事務官 京城花祭奉讚會では四日午後一時から會議所に於て祭典會を開き祭式其他の方法につき打合せをした

◇戶津男氏京城歡迎茶話會 同氏は今回歸來視察から歸城につき來る八日午後三時朝鮮ホテルにて歡迎茶話會を催すと

◇醫師會例月接心 五月五日より五月九日迄長沙洞妙心寺別院にて接心會修行

◇掘原、前田兩家結婚披露宴 四日午後七時から朝鮮ホテルで開催

◇鈴木第二艦隊司令長官招宴 第二艦隊司令長官鈴木孝雄大將は來る七日午後七時卅分から朝鮮ホテルにおいて午餐會を開催する 官民有志多數參列盛會

……人……

◇加藤敬三郎氏（鮮銀總裁）久しく東上中の處四日朝歸城▲長谷井市松氏（鮮銀祕書役）加藤總裁出迎へのため釜山に出張總裁に隨行歸城

◇大村省三氏（支那研究會朝鮮支部長）約五十日間東邊道方面視察を終へ四日朝歸城

◇伊藤正懿氏（京城商議理事）新任挨拶のため四日本社來訪

◇曹喆治氏（實病院長）府議立候補挨拶のため四日本社來訪

◇劉鎭萬氏（朝鮮總督府郡守）新任挨拶のため四日來社

◇田崎慎平氏（滿州殖銀支店長）三日夕入城不知火へ

◇國吉良大氏（ジャパンタイムス編輯顧問）二日午後七時入城天眞樓へ▲木村雄次氏（東洋生命社長）同上

◇畑茂一氏（本社販賣部長）四日夜社用にて咸鏡南北道へ出張

航空往來（四日）

▲京城出發 岩上源一氏（東京へ）

▲京城到着 岩上源一氏（大連より）井原定國氏（同）森重千雄氏（同）山地五郎氏（平壤より）K・ペーリン氏（同）

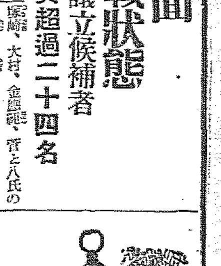

東雲小唄【99】
淡路呼潮作 神保朋世畫

蛟龍變（九）

眞中節から竊丁と早變つた郡昌の源六を供につれ、源氏車に紅葉を散らしたお座敷着の袂を取りながら、金春通りのわが家から悠々と兩國の萬八をさして急いだお松の松吉は。

『此方です』

と、女中頭のお竹に導かれた奧座敷に、わが片思ひ戀人、すなはち花愛三郎の姿を發見すると、

『あら！』

と、顏に高く、しかし嬉しそうに驚喜しながら、さつそくその膝ちかくへぐつたりとすり寄つた。そして暫時眞正面にじいつと愛三郎の顏を眺めてゐたが、やがてのこと、小さな溜息と共に、

『あゝ嬉しい！』

と、臆面もなくつぶやいた。愛三郎は默つて猪口をさした。

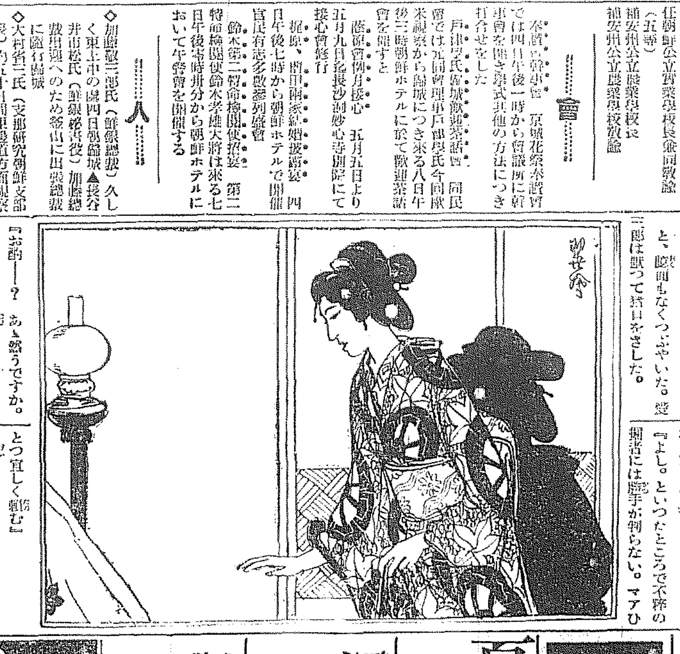

『お酌――？ あゝ然うですか。それはうれしく頂きます』

『いま、ちよつと女中から聞いたのだが、どうして流行るさうぢやないか』

『それはどでもありませぬ。でもお蔭様でどうにか――』

『結構々々』

『あなたも近ごろは』

『ふム。眞面目に行つてゐる。我ながら感心だ。はゝゝ』と愛三郎が盃をうけながら『最初は横に首を振つたものゝ、さていつの間にか口說き落されて、いまでは鰻道見世物師香具師――の仲間だ。しかし惡もいゝ。だいゝち愉快だ。ム、然う、既に出てゐたことは事實だが、その矢先ですこし面倒な事件が持上つたものだから……なに大した事ぢやあない。よしまたそれが一大事であつたにしても、いま此の腕でそいつをお前の耳に入れる必要はないだらう。しかしお松、たとへ五人でも十人でも生きた人間をうまく束ねて行かうと思ふと、惡でなかなか骨が折れるぞ。ウン、まつたく面倒だ』

『然うでせうとも。むかし姿も三人や五人は配下を使つてをりましたが』

『止せ！ いくら下つたにしても郡昌どろと一緒にされて堪るものか！ アゝ怪しからぬ』

愛三郎が苦笑すると、

『ごめんなさい。ほゝゝ』と神妙にお松の松吉は哄笑の昏光へその頭はやりの半巾を持つて行つた。

ぷう～んとこれもはやりの香水のにほひ。默つて居たが愛三郎はものめづらしく思つた。

『時にお松、いまに惡へ大藏のやつがやつて來るぞ』

『まア然うですか。それは……道理でね、昨夜の夢占がとてもよかつたと思ひましたよ いゝね、ほんとに、ほゝゝゝ。おや、そのつもりでせいぜい嬉かに。――わ。姥さん！』

『よし』といつたところで不粹の拙者には勝手が判らない。マアひとつ宜しく頼む』

藝妓といへば、柳橋か搭下か、飛んで吉原の仲之町。愛三郎が知つて居るのはまづそんなものであつた。過去は惡で相當に鳴らした時代もあるが、さてから世の中が變ると、一かど江戶時代の粹人も今や洒落が板に上つた形――いや實はそれよりまだひどい。

『はいそれでは――』

と、萬事を胸にお松の松吉、それと謂しでひどく浮やかに、色香とりどりの藝妓達が大小合せて六七人。獨特の賣いろい聲をそろへてズラリと並んだ。と、やがてその後から、お同伴樣が――と女中の案內につれて、

『お見上、遲くなりました』と待ちかねた當の大藏。

と、夢中にもこれの後につゞいて、意外な珍客雲井龍雄――。

あすの天氣 5

高氣壓は本邦から朝鮮に擴がり全鮮前穩で、西岸は曇つてゐる其他は天氣がよい、明日は曇勝である

豫報 曇一時晴

四日午后	二四・四
三日最低	九・二

大阪優良品商店案內

各種作業服 勞働ズボン 製造卸
大阪谷三 辻豐商店 電報略號オサカズボンヤ

夏物 羅紗洋服 製品品揃
商店に限り商標及生地見本送呈す
大阪市谷町一 石尾仁本店

蝶票洋傘 問屋
大阪市東區北久太郎町四丁目心斎橋筋 合資會社 横田商店
店內陳列、絶對正札、

（新）家庭服、子供服 （柄）運動服裝、各種ズボン 製造卸
不二絹、絹ポプリン、トプラルコ地等
大阪市北區上福島北四ノ八 佐藤敬商店 振替大阪八六四一七番

帯〆腰紐 卸
通信取引歡迎
大阪市東區南久寶寺町二 今津屋本店

夏の子供服品揃
店舖御指向に限り型錄送呈
子供服 大阪市東區北久太郎町心斎橋筋 合名會社 梨木商店

運動具の仕入は 製造卸専門の弊店へ
御用命に限り型錄送呈
大阪市日本橋一交叉點東 運動具卸問屋 松葉屋商店

タオル 敷布 ハンカチフ 卸商
大阪市東區北久寶寺町三 森川商店

裁縫用貝ボタンの 御仕入は一寸御待ち下さい全ての品は揃へて居ります
型錄進呈
大阪市南區心齋橋筋二ノ四三 針問屋 上田彦商店

お手軽でおいしいライスカレーの出來る
メタルヱ カレーの友
各会社、食料品店、百貨店に
『メタル印』に御注意 特約店 京城府南大門通 川商店

夏ワイシャツ 賣出
通信取引歡迎
大阪市東區南久太郎町四丁目 柳田シャツ製造所

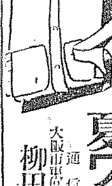

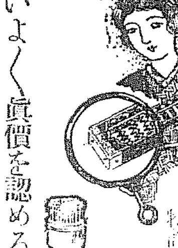

いよいよ眞價を認める
高級 寶努算盤
ゴム脚金具付絶對堅牢
全鮮到る處事務用品店にあり
特許算盤ブラシ
發賣元

本案內掲載の品は大阪市北區堂山町九
大阪相互通信社

北太平洋一番乘りの 勇ましきスタート
盛んな見送りを受けて けさ報知日米號出發

【東京電話】八千萬民の翹望の翼を僅々八十馬力のユンケルス輕飛行機（報知日米號）にのせた、空の巨人吉原晴治氏が東京から桑港へ鵬程實に十萬零二百四十キロ太平洋横斷壯擧の日、四日吉原氏は午前六時前後霞ケ浦から自ら『報知日米號』を羽田に空輸し羽田川口の假棧橋に繫留しガソリンその他を積み込み出發に先立ち小泉遞信大臣以下朝野の名士來賓參集、月山學校軍樂隊の國歌吹奏裡に、先づ賀陽宮殿下より拜受の國旗を鍋島令孃の手で場中央のマストに掲揚、米國代表として米國大使、小泉遞相其他の朗讀メッセーヂ傳達、終つて緊張裡に光榮ある國旗を引き下され野間報知新聞社長より吉原氏に授與されやがて定刻近づけば假棧橋より吉原氏は報知日米號機に搭乘かくて十分プロペラの響きと共に午前十時八分この日第一の着水地たる沼岬に向け出發した、この時廿餘臺の飛行機飛行船等の見送り飛行で盛觀を極めた（寫眞は日米報知機上の吉原飛行士）

明日は 端午の節句
一週間に亘り 乳幼兒の保護

五日は男兒らしい端午のお節句です鯉のぼりは薫風の風にふくらんでゐます、京城府をはじめ各社會事業團體主催の第五回乳幼兒愛護週間は五日から十一日迄一週間左の通り府內各所で色々な催しが開かれます

◇……乳幼兒の健康相談、五日午後一時から四時迄左の場所で無料で開かれます
赤十字病院（壽町）京城幼稚園（明治町）鐘紡會社乳幼兒健康相談所（永樂町）濟生病院（漢江通）龍山保健相談所（貞洞）丁字屋（五、六兩日午後一時から同五時迄）

◇……乳幼兒の齒科檢診、五日から十一日迄毎日午後一時から四時迄府內の齒科醫師さんはどこでも無料でやつて呉れます又長谷川町の歯科醫院では五日の午後一時から四時迄齒科醫子供さんの齒の檢査を無料でやつて呉れます
◇……京城の府營出張所檢查、寄生虫は自分で分からないがその家は恐ろしいものです、京城府衞內の衞生試驗室では五日から十一日迄毎日午前中を限つて兒童の寄生蟲無料檢查をやります

◇……乳幼兒審查會の開催六日明治町の京城幼稚園（愛國婦人會朝鮮本部主催）と桜井町の鐘紡乳幼兒健康相談所とで乳幼兒審查會が開かれ、優良兒童には賞品が授與されます
◇……姙産婦健康相談
五日午後一時から四時迄左の場所で姙婦無料健康相談が行はれます
赤十字病院、鐘紡乳幼兒健康相談所、保健會館院

◇……乳幼兒觀覽者の優待
昌慶苑動物園では五日五才以下の乳幼兒同伴の保護者は入場料を半額にして優待します

映畫無料公開
朝鮮社會事業協會京城道支部では第五回乳幼兒愛護週間の催しの一つとして左の日割で毎日午後八時から兒童愛護にちなんだ活動寫眞を映寫し無料公開する
五日 パゴダ公園
六日 櫻井小學校
七日 龍山小學校
八日 昌信普通學校
九日 於義洞普通學校
十日 清雲普通學校
十一日 竹添普通學校

静岡縣下の 左翼運動
九十名を一齊檢擧 二十二名を起訴

【静岡電話】静岡縣特高課は昭和五年五月某日午前五時を期し縣下各警察署と連絡し左翼分子の一齊檢擧を行ひ九十名を檢束し內二十二名を起訴（二十二名は豫審請求）し爾來取調を續けて居たが一切明日となり四日午前十時解禁された、事件は日本勞働組合全國協議會の解散後全協指導の下に左翼組合再組織にかゝり昭和四年八月中旬より同五年三月に亘り靜岡市內外其他地方に後藤、四

御乘馬が狂奔し
竹田宮恒徳王殿下御負傷
軍醫學校に御入院

【東京四日發電】騎兵第一聯隊第一中隊の初年兵教育隊に御勤務中の騎兵少尉竹田宮恒徳王殿下には三日、日曜にも拘らず同中隊の初年兵を引率代々木練兵場に於て教練御實施中、午前八時五十分ごろ御乘馬が狂奔し澁谷口附近において馬とともに御顛倒左上膊骨の瘤部を骨折あらせられた、依て直に自動車にて第一衞戍病院におはこび申して手當の上午後二時半牛込陸軍軍醫學校に御入院ギブス繃帶の御手當を申上げた、御經過はもなく安靜におわたらせらる、御御手術中すかどうかは今後御經過を見た上で御決定申すはずであるが、いづれにしても完全に治癒すべき御負傷であると（竹田宮は御負傷遊ばされた竹田宮殿下）

兩陛下から御見舞
【東京電話】竹田宮恒徳王殿下の御負傷の報を聽しめされた天皇皇后兩陛下には御見舞として果實一籠御下賜あそばされた

關」『勞働青年』等を配布し勞働組合の擴大強化に努めて居たものである、彼等一味は工場を産業別即ち日本金屬勞働組合、日本化學勞働組合、日本木材勞働組合に分ち各地區を定め黨員獲得に狂奔して居たもので起訴氏名は左の如くである
駿東郡方滴村 石工 原木力一（二一）
清水市入江町 日雇業 望月政三（二五）
外八名

鐵道洋畫展
五月九日、十日兩日龍局友會々舘において第十五回鐵道洋畫展覽會を局友會文藝部主催の下に開催することになつた恰も鮮展前の美術シーズンのことゝて出品點數も百數十點の多きに達し出品者は何れも鮮展……家ばかりで兩る傑作多く……1の洋畫展としては非常に充實したものを見せるであらう

現場監督に暴行
重傷を負はす
江原道准陽郡長楊面上新里勞働者李□（二）咸南道高城郡長楊面新上里勞働李辰燮（二〇）の兩名は去月末黃金鑛他二名と共に仕事してゐた江原道高城郡西面百川水利組合工事場において賃銀の事から現場監督浦原太郎を擲り、鶴嘴の柄で毆打し全治三十日を要する傷を負はせ黃他二名はその場で逮捕、李學吉李辰燮の兩名は逃走したので目下傷害犯人として行方捜査中である

他人の電話で 七千圓を詐取
三名鍾路に擧げらる
府內鍾路四丁目五〇番地張○煥（三）と同金文鎮（三）の兩名は共謀の上昨年を以て府內觀水洞五九徐原松の使用人金天福（三）を敎唆し主人徐原の印章を濫用させ徐原の所有にかゝる電話二十五線の名義移轉を本年一月以降、四月迄の間に全部他に讓渡の上約七千圓を騙取してゐることを發見し鍾路署に屆出でたので三名を三日午後八時頃各自宅に潛伏中を逮捕した格鬪の際賊から咬傷、擦過傷全治二週間を負はされたいと當局では希望してゐた、なほ金鎮張巡査は賊とある

野菜賣りを裝ふ 怪しい支那人
格鬪の上捕はる
木、平松、望月その他が集合しばく會合を秘かけ縣下に蔬菜別組合地方協議會を設け「□二無産者新聞」……
四日午前十時頃府內和泉町一番地鐵道官舍有川ヒサ方前を義州通派出所金顯沐巡査が通りかかると內部の樣子が疑はしいので覗いて見ると野菜賣りを裝ふた支那人が室內を物色してゐるので逮捕せんとするとその男は逃走を企てたので追跡し大格鬪の末ようやく逮捕し本署に連行嚴重取調べの結果、右は支那山東省生れ住所不定于慶福（三）と稱し懷中から同家でぬすんだ金指輪、金時計、現金時價百數十圓が現はれたがこの男は今日まで數回西大門署に擧げられその都度說示、訓戒で放免されてゐたがこの回の逮捕によつて今日のまでの犯罪が判明したが春先きこの種の犯罪が多くなるので各家庭では

姿を隱した 校長を免職
文官懲戒令を以て 五月一日附で
京畿道漣川郡南面公立普通學校長李道洛氏が去る三月末職員の俸給を持つたまゝ行方不明になつたことは當時報道した通りであるが、その後消息がなかつたところ四月十八日に至つてひよつこり學校に顔を出し給料俸給の公金を使はずに持つてゐたので當局でもホッと一息をつき早速李校長の處置につき文官懲戒會議を開いて協議の結果學校として最も怖ろしい學年末から學年初めにかけて職務を外に非行も姿をくらましてゐたのは許すべからざるものがあると令第二條第一項により免職させることになつた。李校長の失踪の裏には余程複雜した事情があるらしいが、當局は頭が痛になつたかも知れぬであるといつてゐる。なほ學校長が懲戒處分になつたことは珍しいことである

列車轉覆犯人
檢事局送り
既報去る二十九日午後七時二十分京城驛を發した奉天行第七列車を京義線水色、陵谷驛間において顚覆せしめその混亂裡に金品を強奪せんとして果さず該列車の機關車

日傘

津田選手大火傷
フイルム引火から

（寫眞は津田選手）

【東京電話】我が國陸上競技の中長距離競走界の第一人者元早大選手津田周一郎氏（三〇）は三日午後四時頃京橋區具足町日活本社において十一日夜全日本陸上競技聯盟主催の下に擧行するオリムピック映寫の夕に映寫するフイルムを日活の技師五名と共に電燈にて檢查中指に巻きつけた五七フイート余のフイルムに引火し左顏面左手並に右指に大火傷を負ひ直ちに聖路加病院に入院したが仲々の重傷であるので同選手は目下オリムピック出場準備のため猛練習中で關係者は非常に憂慮してゐる

ドックス號 ボラマに向ふ
【ヴイラシスネロス三日發電】大西洋橫斷の途にある獨逸大飛行艇ドックス號は三日午前九時當地發愈々本ものゝ橫斷航程の出發點たるギネアのボラマに向つた

十日間の重傷を受け目下自宅に靜養治療中である
前轍を脫線せしめた府內吉野町一ノ一二孫滋永（三）は西大門署の機敏な活動と科學的捜査により二十四時間目の二十六日午後八時府宅において逮捕されたが同署の嚴重取調べ中の處四月一日附によつて殺害取調べ司法主任係に全部と共に檢事局送りとなつた

丁寛鎭は懲役五年
學生前衞同盟事件の首魁丁寛鎭にかゝる治安維持法違反控訴公判は四日午後一時より京城覆審法院で末廣裁判長、西見檢事立會の下に開廷、事實審理ののち懲役五年を言渡して閉廷した

四日十一時卅分より京城覆審法院末廣裁判長、酒見檢事立會の下に開廷、懲役二年を言渡されてゐた車事實審理に入り、一審通り懲役五年を求刑された、判決は十一日

老人の縊死體
材木置場で
【釜山電話】四日午前一時二十分頃府內瀛州町大二商會材木置場內で老人の縊死體あるを同所番人が發見屆出により釜山署にて取調べの結果遺書三通を懷中しおり京城府漢江通一六線道局員宮元勝次郎氏伯父宮次郎（六）と判明した。原因その他不明

金剛山探勝者に告ぐ
金剛山探勝者は探勝者の便宜を計り內金剛長安寺に食堂と旅館を建設し京城內に案內、火旅館、各休憩所等を完備しておきます充分御利用下さい

タクシーの御用は
自動車が綺麗な新車揃で時間が正確で安全第一の
京城タクシー
電話本局一〇四〇・二七四四

明治町通り
自轉車の通行禁止
明治町通りに自轉車乘入れを禁止することは、同町繁榮會長島田村吉氏の名前で町內の連判狀を取り本町署に陳情して來た、本町署では利害關係のある各方面四十八箇所に賛否の回答を求めてゐたが、賛成意見が勢にていよいよ三日から日の出前から午前零時まで、丸ビル前から本町二丁目入口までの通に本町同様自轉車乘入れを禁止した同町は裏通り連絡通りが完成してゐるので大した影響もないと本町署ではみてゐる

集配人の殉職
奔流に流さる
【大邱發】慶北道青松郡眞寶郵便所集配人孫□慶（二）は郵便物集配のため安東郡臨東面方面へ出張しその歸途廿八日午後二時半ごろ眞寶前を洋渡洲川虎頭橋に來て橋上約二尺五寸位の濁流中を渡渉せんとして橋の中央まで來た際左足を踏み外し奔流中に押流され殉職した。右の報告に接した同日午時四時四十分頃より眞寶洞民約六十名を出動せしめ死體搜索をしたが發見されず引續き部落民および眞寶消防組員等約二百名を出動せしめ搜索中であるが、まだ死體は發見されないと

車載貞控訴 を取下ぐ
學生前衞同盟事件の車載貞ほか三名にかゝる治維事件の控訴公判は四日午

2—1 鐵道勝つ
對遞信戰
京城實業野球聯盟第二春季リーグ戰鐵道對遞信第一回戰は三日午後三時十一分より龍山鐵道グラウンドで舉行、遞信は投手明治で佐藤に仕へ武を右翼に金田を入れず外野陣は鐵道は一壘に佐村を、右翼に永田（關中營長）高田（南京學院出）を起用し打撃も着實動いてゐる。遞信先攻、審判球は田村、早川、松本

	一	二	三	四	五	六	七	八	九	計
遞信	0	0	0	1	0	0	0	0	0	1
鐵道	0	0	2	0	0	0	0	0	A	2

◇第一回（遞信）一死後大島一壘に出て盗壘に成功、岡崎三壘に抜けその間に大島、岡崎三、二壘に進り好機を迎へたが田岡の投手ゴロハンブルする隙に大島ホームを襲ひ挾殺され岡崎も二—三間に挾まれて刺されムザムザとチヤンスを逸す▲（鐵道）一死後西村死球で出て永田左前安打につゞき白石一壘ゴアルフライ後ダブルスチールに成功したが、櫻井捕手 ファールフライで終る（南無零）
◇第二回（遞信）三者凡退（鐵道）佐村遊撃頭上を抜くクリーンヒットで出たが、雁生バントをやり損じて投手フライ、關口投手直球、安田三壘ゴロで後續なかず（南無零）
◇第三回（遞信）金田遊撃ゴロハンブルに生き佐武バントで送り北山の死球大島の遊撃ゴロ一壘送球に三進したが大島二盗に失敗し得點に至らず▲（鐵道）二死後永田四球を利し二盗、白石の遊擊ゴロは內野安打となり永田三進櫻井の三壘強ゴロを佐武一壘に低投し後逸する間に永田白石生還、二點を先取（遞信零鐵道二）
◇第四回（遞信）岡崎四球に出で田岡の遊擊ゴロ內野安打で一壘二壘奪取に成功、田岡はその間二壘を得んとして三—五—一四の送球に刺されたが、捕手より投手への返球惡く後へ逸する間に岡崎得點二對一となる（鐵道）一死後關口遊擊頭上を越す安打に出で二盗、安田三振のち關四球のとき關口三盗に成功し城石盗となる——西村期待され遞信岡崎投手、金田退き稲葉遊撃で終し（遞信一、鐵道二）
◇第五回（鐵道）二死後佐武遊擊右に北山三壘ベース上を越す安打でつゞいたが大島三振▲（鐵道）凡退（南無零）
◇第六回（遞信）無得（鐵道）一死後雁生三壘ゴロ一壘送球に生き關口中堅フライ後、安田四球をしたが櫻二壘ゴロ（南無零）
◇第七回（遞信）——鈴道、鋼退き半井一壘となる——凡退▲（鐵道西村二—○後四球を利し永田バントで送り白石の遊擊ゴロハンブルに三進し好機をつかんだが、櫻井、佐村ともに三壘ゴロで終る（南無零）
◇第八回（遞信）二死後大島の四球ありしのみ▲（鐵道）雁生右中間を抜く二壘打を放つたが後援なし
◇第九回（遞信）かくて二對一のまゝ遞信最後の攻擊に入つたが日岡遊擊ゴロ、咸中堅フライ、清水PH四三振で萬事休し、結局二A對一で鐵道先勝す、閉戰四時五十五分

遞信 北大岡田咸清柳出金楢佐 山島崎岡 水 島田城武
6 8 9 1 3 2 7 四 4 1 9 5
打數安打犠打四死三振盗壘失策殘壘
30 4 1 0 4 2 3 5
31 5 1 5 3 5 4 1
鐵道 井村田石井村生口田 柳平西永白櫻佐雁關安
3 3 4 9 7 8 2 6 5 1
備考 試合時間一時間四十四分 二壘打櫻井

概評
開戰劈頭遞信一死で大島岡崎二、三壘を占め田岡の一打に期待を懸けたが投前に終り大島を本壘に憤死せしめたが內野の守備の深さに乘じ敵の意表外に出でスクイズを試みるのも一方法だつたらう。同回裏鐵道一死にして西村、永田二、三壘を占め白石、櫻井共に邪飛球を打上げ、伸守く兩者共同じ様たチヤンスを逸した、第三回鐵道二死走者二、三壘にある時、櫻井の三壘強球を一壘に低投して二點を献じ、この二點が結局遞信の致命傷となつたが金田の大きなモーションで累々盗壘をせしめたこと及び白石の遊擊で三壘に走る永田を十分に殺せるのを見過し一壘に投じ兩者を生かせた不穩なプレーもあつた第四回遞信無死で岡崎四球、田岡の內野安打でチヤンス到來を思はせたが一點を返したのみで終つたのは遞信の誰の翁きである佐藤の示す如く兩軍共技倆に些したる徑庭なく、幾分打撃に優る鐵道が遞信を押してゐた。安田は今好調にある、五回二死ではあるが走者二、三壘にある時大島を二、○の待釣り球を投ぜず外角に大きく破れるカーブを投じて空振せしめたのがその好調を證明する（K生）

デ盃歐洲ゾーン
【プラーグ三日發電】チエツコスロバキア對スペイン第三日シングルスは各一勝しチエツコは一勝一敗にてギリシヤと第二回戰に見ゆることになつた
伊太利勝つ【ブダペスト三日發電】イタリー對ハンガリー第三日シングルスはイタリー二勝し結局四勝一敗にて第二回戰にオランダと對戰する
スイス零敗【モントロー三日發電】アイルランド對スイス三日目シングルスにてスイスは零敗しアイルランドはスイスに全勝三回戰にて南阿と戰ふことになつた
南阿勝つ【デユッセルドルフ三日發電】南阿對ドイツ三日目シングルスにて南阿二勝、これにてドイツに全勝し第二回戰にアイルランドと戰ふことになつた

●一生安心なる
求職募集
◇男女六十歳迄大至急募集◇
將來の費用と勉強により將來の基を造るは本術なり開業の人も開業せんとする人も本講義録を見べし本術の上達は收入地位向上自由にして何人の束縛もなし且開業は老年に至るも心配なく全國自由にて他業の如く損の憂ひなし◇科目は鍼、灸、マツサージ、柔術、接骨、導引學力小學程度◇至急ハガキで申込め說明書見本一冊進呈す
東京四谷 日本鍼灸専門學院

月やく
人知れず御心配の方は無効に迷はず安全流下の目的を達しすぐ私の喜びな得た良藥の發見に安全確實な全國の人助けのために特の良藥を詳しく御知らせ致し〼す閉止月數ち御てめし申込下さい說明書を無料で送ります
安全流下の良藥
大阪市東成區中本町四五三
大石ハルヱ

贊化病院
京城府明治町一丁目
電話本局二四一番
醫學博士 古城憲治
內科 小兒科
入院隨意
普通病室及
傳染病室

安産のために
ワダカルシユーム錠
姙産婦を保護し、胎兒の發育を助け母乳を豐富ならしめ、且乳質を改善せしむる等、諸多の效果を擧ぐ
樫林醫學博士推奨 片瀬醫學博士指導
片瀬博士著 說明書進呈
發賣元 大阪道修町 和田卯助商店

醫療器械 御用命
釜山大倉町通り 神崎藥局

はり毒
ヨコネ、カンソは切らずにすぐ治る
有田音松謹製
京城郵便局前 有田ドラッグ總本舖 電話本局二三六三
京城黃金町 有田ドラッグ專賣所
京城龍山漢江通 有田ドラッグ專賣所
あらゆる治療が如何に效なき患者は有田ドラッグへ來れ

五日より、全店にて
夜間營業
毎夜九時半迄（但し雨天休止）
＝連續開始＝
夜間御買物の御便利を圖りまして明五日より全店連續夜間營業を開始いたします。尚各賣場にて夜間特賣品を提供申上げます。御散策旁々何卒御來店賜はりまするやう御願申上げます

明五日より、二階吳服賣場にて
東京中形賣出し
すがすがしい初夏の風情をあらはしシークで意氣な色と柄の江戸好み中形ゆかた賣出し
景品付……
初夏モスリン宣傳賣出し

明五日より 一階雜貨賣場にて
麥帽賣出
ストロー ハツト
清新な型の丁子屋好み
ストローハツト各種新着賣出し
新型籐椅子…三階…
子供用 一圓、一圓三十錢
大人用 二圓半より各種
長椅子、寢椅子等各種賣出し

五日、六日
兒童愛護デー
…協賛行事…
大學土橋小兒科
幼兒無料健康相談
五階にて、兩日一時より四時迄
佐田至弘氏
育兒講話 三階ホール 午後二時、四時

丁子屋 百貨の店

內科胃腸科 腦神經病
京城本町四丁目百五十五番地（電話本局三七四〇）
北島醫院

時計 標準
實用向變型 腕時計特賣
特價 金貳拾八圓也
每日自然ニ其ノ日ヲ知ラシテ呉レル
カレンダー付 腕時計
一九三一年最新流行ノ特價デ御買上ヲ願ヒマス
御一覽次第現品持參詳細御說明申上マス御買上ニ付テハ至極御便利ナ月賦ノ方法モ御座イマス
電話本局四七一番へ
電話本局四七二番へ
（共他各種時計寫眞機 貴金屬品御問合）
京城本町貳丁目
村木時計店
電本四一七四•二七四•振替京城三一九〇

流行夏服は……
Y印サンプル！
（各地著名洋服店にあり）

專賣特許
米國製 ガスランプ
品、手提各種あり
一本のマツチにて直に點火
百燭光より三百燭光迄
調節自在
ガソリン一合にて 五時間
說明書進呈
トバタ發動機 フクロクストーブ 發賣元
京城府南大門通二
松田清商店機械部
電本二四一〇•二九二八

白金大暴落御買上は今
白金ダイヤ入指環 貳拾圓
白金エンゲーヂ 六圓
白金八型拾五寶石入腕時計 五拾五圓
白金拾五寶石入懷中時計 五拾圓
其の他白金製ダイヤ入裝身具大販賣
◎全商品赤札付大特賣
京城本町二丁目
富士屋時計店
電話本局二八七四（振替京城三九〇六）

胚芽米を語る（一）

城大總長 志賀潔
總督府警務局衛生課長 西龜三圭
鐵道局龍山病院長 渡邊船
京城醫專校長 佐藤剛藏
總督府學務局 福島耕二
同 衛生課 山本緋巳
第二十師團軍醫部長 丸木彫造
龍山陸軍病院長 根岸完爾
京城醫專教授 成田夬介
鐵道局社會課 江口寛治
同 消費部 吉松啓次
京城府技師 菅野正復
◇
第一高女 井上ミナ
第二高女 小關君代
女子實業 石村菊榮
女子技藝 井上喜二
彰德高女 佐藤浩子
京城女子高普 爲本千鶴
◇
昭和生搗米店 島谷秀三郎
龍山精米所 石田豐吉
◇
本社社長 松岡正男
同 夫人 同 久子
（細田事業部主事外三名）

脚氣と白米との關係

佐藤氏 脚氣と白米との關係に就ては只今志賀先生から大體お話があつたのでありますが、少し重複するかも知れませぬが、脚氣に申しますと脚氣は傳染病だとかいふやうな説が一時主張されたのです。能く田舎の若者が東京に勉強に出て行くと脚氣になる。それが又郷里に歸ると癒るといふのでどうも傳染病らしいといふやうなことをいはれたものです。それから又米の中毒だらうといふやうなこともいはれたやうです。或は腐つた米を喰つたとか、或は古い魚を食つたといふ時代もあつたのでありますが、段々進んで參りまして、今日ではどうも白米を食ふから脚氣が起る。いはゆる白米は我々に一番大切な胚芽をなくして居る。其米の芽の中には脚氣を豫防するビタミンBの要素が含まれて居る。それをなくした物を食ふが爲に脚氣が起るのです。いはゆる榮養素の缺陥を來して居る物を食ふてゐるから結局脚氣にかゝるのだといふやうな説が段々有力となりまして、今日では大體その説に落着いてをります。尤も今日白米の中に一種の毒素があるといふやうな説もありますが、腸内さんなどはこれを以てオリザトキシンとかいつて大變に熱心にこれを唱へてをりますが、大體今日ではビタミンBの缺乏からして脚氣の症状が現はれるのだといふ結論になつて參りました。それが米の胚芽に多量に含有されてゐるのです。だから胚芽米の常食は脚氣の撲滅の爲ならびに榮養價値から必要なのです

白米は何時頃から常食とされたか

松岡氏 白米は何時頃から一體食ひはじめたものですか

佐藤氏 ずつと昔に食つたやうなことをいつてをりますね。しかし一番盛んに食ひはじめたのは德川の元祿、享保の頃からと記録されてをりますが、その以前にもちよい〳〵食つてをりましたが、戰國時代の武士は玄米を食つてをります。元祿・享保の頃にはじまつて、初めは上流のお嬢様が食つてなつたやうですね。姫飯とかいつてをりますから……。それが段々一般に廣まつたんでせうね。尤もその昔大和武尊が食つてをつたといふやうなこともありますけれども

志賀氏 私共の家庭の經驗からいふと玄米を收めると米搗男といふ者が廻つて來てそれに米搗したのですが、當時の米といふものは今から見るとまあ精々七分搗でせうね。本當の白米となつたのは砂入れで搗くやうになつてからでせうね。昔の白米と今の白米とは余く違ふと思ひます。

丸木氏 勿論現在の白米のあの程度にいかなかつたと思ふのであります。昔は上流貴族のうちでは不老を祈いた鬼に角今佐藤さんの言はれたやうにどうも白米を食ふといふ事は文祿の人は食つてをつた。加藤清正の頃には武士も幾分か食ふものがあつたと見るのであります。之も極めて稀で加藤清正の掟に武士は玄米を…黒米を食ふべしと云ふ掟があつた。金鋼の袖に常に米五升をもつてなつたと云ふので德川の中頃位にいはゆる文祿の結果白米が流行したといふのが、どうも歴史的に正しいと思はれます。岡崎桂一郎博士が統計的に非常に昔からの米食史の文獻を調査會に集められましたが、これが今日脚氣病の統計的觀察に脚氣に對する非常な根據を與へてをりますが、それを見るとさういふ風な系統を辿つてゐます。古は姫めしといふておめしを食ふのを恥辱としてをつた。若し加藤清正の時代に白米を大いにやつてをつたら蔚山の朝鮮征伐に朝鮮上陸後破竹の勢ひで京城迄攻めよせて來た體力はなくて玄米であつたから來れたのであらうと思ふのであります。（笑聲）

玄米をやめて白米にしてから朝・晩と三食になつたのでせう、玄米を食へば二食でよい。白米になるから三食くふのだと思はれます

寺垣海軍中將招待艦友會（昨夜[illegible]で）

忘れ得ぬ思ひ出を語る――（11）

偉大な藝術家 何故に生れぬ

感激の態度で語る

東京府社會事業主事補 金熙明君

『私の生れ故郷は□□々は深山幽谷といつて常にけなされますがね、外に見る景色が鮮明な太陽の光線に直射された折のあの美しい彩り明快な朗澄な鋼灔な…その間闇と完全に一致した色彩の調和、尖銳的なあのうるはしさ、下船して京釜線の列車に乗り、窓に自然が生んだ藝術であり傑作です』

×

思ひ出の土地、なつかしき朝鮮をあとにしてこゝ東京に新生の道を求めて住むと十一年、日本大學の社會科を大正十五年に卒業し、四年間その知識を他に捧げるため東京府の社會課に入りすでに今日まで『在京朝鮮人の現狀』並に『ルンペンの調査』外數種の著書たるわが朝鮮が生める新人金熙明君の情緒に閉ちた同退讓なのである

×

『このうるはしい自然美の土に住みながら何故朝鮮には豐かな藝術家が生まれないのでせう、朝鮮に生まれた私、半島の山野で少年時代を過ごした私の殘念に思ふ所です』

×

『更に又朝鮮人はその子供を愛する方法が粗雜です。もつと寛大であり自由には出來ないものでせうか、よしそれが歴史的所産の結果であるとはいへあの家庭は改造出來ないものでせうか。朝鮮勞働者の自我は現在ひつぱくせる朝鮮人勞働者にとつて決して經濟的であるとはいへません』

×

熱情にみち、感激あふるゝ態度で語る彼の背後深く考へさせられるではないか、いつゝきるとも知れぬ話の中に大正十五年當地で結婚し、和子夫人との間に二子まで設けた事、この九月アメリカに渡り二ヶ年の豫定である彼の地のルンペンの社會層、文學、新聞、演劇等々を研究する半島の秋の日和に似た朗かさである。やがては時代の尖鋭児として迎へられるであらう彼氏金君の將來に幸あれ（在東京一記者）

五月十四日より 京城三越に於て
世界の名峰 金剛山展覧會

詳細追つて發表 主催 京城日報社

婦人の頁

精神障害 陽春に多い

卅代のヒステリー 患者は特に注意―

醫學博士 齋藤茂吉氏談

陽氣な 春になると野にも山にも種々雜多な色彩と香ひと音の交錯が、纖細い神經の持主に與へる刺戟のある人に對していはゆる精神障害を起させやすいのは當然の事で、四月五月にかけて神經系統の病院や醫者が多忙な事は事實が證明してをります。西洋にも『アルプスの雪をとかす風と共に精神病がやつて來る』と云ふ意味の諺があつて、南歐から吹いて來る暖い春風が吹いて來る頃には精神病が多いとされてゐます。我國でも所謂木の芽立ち時になると、特に婦人は精神病といふ程ではなくとも、のぼせ氣味で頭痛がしたり、

物事を 氣にかけ過ぎるとか、怒りつぽくなるといふやうな症狀を現す事が少くありません。ヒステリーの傾向が三十代の婦人には特にこの傾向がはげしく、何事にも激しく昂奮したり夜分全く眠れなくなつたり、心臓病かと思ふ程動悸が甚しい人もあります。本格的の精神病でも春先に起るものは比較的に早く治りやすいものが多く、早發性癡呆症のやうに必ずしも季節に左右されずに出て來る鬱憂病は別として、春先に突發する急性のもので最も多いものはヒステリー、躁鬱病です。躁鬱病の症狀は二種あつて急に愉快になつて騒ぎ多辯になつて氣が大きくなり、誇大妄想をするもの

これと 反對に沈鬱になつて何事にもくよ〳〵悲觀して人と話もせず、家の中に閉ぢこもつてばかりゐる被害妄想をおこすもの二症狀があり、一寸みると全く違つた病氣のやうに思はれますが、病氣の本質は一つものでたゞその現はれ方が違ふだけです。この病氣にかゝつた人の中には前者に屬する者は氣が荒つぽくて喧嘩をしたり殺人をする危險があり、後者に屬するものは世をはかなんで自分の子を殺して自殺したりする惧れがあります。

しかし これは三ケ月から半年、長くて一年位で治りますが、病氣が現はれて來るのは春先に多く、一度治つて再發する者も春先に多いのです。この外姙娠とか分娩後の婦人によく起つて來る精神障害がありますが、症狀は種々雜多で早く合理的の處置をすれば直く治ります。家庭に何か悲劇の起つた時に丁度月經時であつた爲め一時的に逆上するやうな事もやはり春先に多いのですから、婦人は特に心すべき節であります

腦を使ふ人は燐の食物を攝れ

どんな物がよいか 精神勞働者の心得

腦の特殊な成分であるプロタゴンといふものには燐がふくまれてゐます。それで燐は腦の構成成分で、その構成に必要なものとなつてゐます。ですから腦をつかへば燐を消費するので、これを補充しなければ腦の働きはだん〳〵とにぶるわけです。それで精神的に勞働する人は燐に富んだ食物たとへば乳の蛋白質であるケージンとか、卵黄の脂肪質であるビテリンをとるやうに心掛ける事が大切であります。それから細胞核をつくる蛋白質であるニユークロプロテンもあり、又蛋白質ではないが脂肪に似たレシチンといふものもあり、黄や卵黄に多く含まれてゐるレシチンとい ふ化合物も燐を含み、穀物の胚などに多く存してゐます。野菜の中でも比較的に燐を多く含むものは豆類です。安價な食物で燐をとりたいと思ふなら小魚がよろしい、小魚の骨は燐酸石灰としてふくまれてゐますが、やはらかで腦にも惜しくて食べられます

四十臺に多い 腦を犯す病氣

年齢が四十歳位になり男ならば働き盛りで漸く社會的に重きをなさうといふ頃に腦が犯されて白痴になるといふ事がよくあるものです。これは多くが古い梅毒に原因するもので梅毒に罹つて十年以上もたつた頃に起る事が多いこれを麻痺性癡呆といひます。これの初めの症狀は神經衰弱に似てゐますがやゝ進むとその性格が變化して來て亂暴になり記憶に錯誤を來し、またやたらに憤怒を起して怒りつぽくなります。なほ一層病氣が進むと遂に何もわからず、全く白痴の状態になり身體も衰弱して遂に死亡するものであります。

この病氣は常に進行性で時には一寸利口になる事もありますが大抵は段々精神身體が衰弱して發病後大抵三、四年で衰弱の爲め死亡するといふ精神病中最も怖るべきものであります。この病氣の手當としては病氣が梅毒に原因するものですが、かゝる病毒が腦髓に入つたものには梅毒の特効藥たるサルバルサンもあまり效果がありませんが、近來マラリヤ療法といつてこの病人にマラリヤの病原蟲をうゑてマラリヤ病に罹らせ、その熱を以つて本病を直すといふ療法が行はれて來て、相當の効果があるやうです

春・夏の クリーム 無油性の物

化粧下には不向 美白の爲に効果

春さきから夏へかけて用ゐるクリームとは自然變へなければなりません。即ちそれは脂肪のあるものとないものとによつて使ひ分けるべきであります。春さき暖かになつてから後は無油性のものが良いのであります。無油性といふと過酸化水素を原料としたものなどがそれでありますが、これは肌にすりこめばべと〳〵しないで、肌に吸ひこまれる性質を持つてをります。バニツシングクリームと呼ばれるのはこれが爲めです。このクリームは肌に吸ひこまれて色を白くする特長を持つてゐるのであり、黒い肌を治すのに用ひられてをります。お化粧下などに用ひられるのがこれであります。マツサージにもこれを用ひます、それで春さきからは無油性クリームがよいのであります。尤もこれは薄化粧の場合は大體よいとして濃化粧にお化粧下として使用しても結果がよくありません。又肌の荒れを治すには不向きで、たゞ色を白くする効果がありますから、日やけのしやすい夏分において特に必要なクリームといふべきであります。この様に無油と含油とでは作用が違つてをりますから各々その目的に從つて使用すべきであります

おめでた

岐阜の豪農長平太郎氏次男勉氏は若宮總督府財務局林田佐八郎氏夫妻の媒酌にて京畿道始興の有力者西山安之助氏長女たみ子孃と客月二十六日朝鮮神宮に於て結婚式を擧げ同夜京城ホテルに盛大な披露宴を張つた 新郎は東大英法科出身の法學士趣味は庭球で目下半島の金融實業に活躍してゐる、新婦たみ子孃は京城公立第二高等女學校出身の才媛で音樂殊に三味線長唄は濃茶に多趣味であるが別ても謡曲觀世流に熱心で京城漢江通り下岡先生について研究してゐた（寫眞は新郎新婦）

JODK 五日（火曜日）

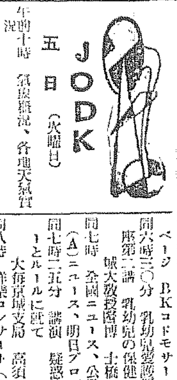

午前十時 氣象報告、各地天氣情況
同十時四五分 料理獻立『ピクニツク向支那肉饅頭』日用品値段
正午 時報、ニユース
午後零時二〇分 義太夫 卅三間堂棟由來 淨瑠璃 竹本綾之助 三味線 竹本組大夫
同一〇時〇分 婦人講座 春と蕨 沈
同二時十五分 婦人講座 初夏の美容法 文化美粧院 原口朝子
同三時四五分 ニユース、公示事項
同五時四五分 ラヂオ體操、職業紹介事項、今晩のプログラム
同六時〇分 童話劇（B）武者人形お伽スポーツ（テキスト二三ページ）BKコドモサークル
同六時三〇分 乳幼兒愛護週間講演第二講 乳幼兒の保健に就て 城大教授醫博 土橋光太郎
同七時 全國ニユース、公示事項（A）ニユース、明日プログラム
同七時二五分 講演 疑惑的プレートルールに就て 大每京城支局 高須一雄
同八時 洋樂コンサート（東京朝日講堂より中繼）
交響曲 ホ短調作品九五 ドヴオルザーク作曲
第一樂章 アダヂオ、アレグロ・モルト 第二樂章 ラルゴ 第三樂章 スケルツオ 第四樂章 アレグロ・コン・フオコ 指揮 近衞秀麿 日本放送交響樂團
同八時四三分 ピアノ獨奏 一、前奏曲と遁走曲―メンデルスゾーン作曲 二、パシピエ舞曲―ドリーブル作曲 三、夜想曲―ショパン作曲 四、ラプソディ・イン・ブルー―ガーシユウイン作曲 フローレンス、ヒユーブナー
同九時三分 室內樂 八長調作品八七 アレグロ アンダンテ・モリスケルツオ プレスト・ヂイ・フイナーレ、アレグロ ピアノ・ヴアイオリン・セロ シロタ、ポラツク、エルクマイスター チエロハインリツヒ
同九時三五分 氣象概況、各地天氣實況、時報、ニユース、公示事項、明日のプログラム（鮮語）
同九時五五分 南道短歌 一、短歌 二、春香歌 三、沈淸歌 朴綠珠

京龍館（四日から）▲『劍雛女難』『前篇』▲『出世の巨弘』▲『愛の十字路』

4日 公設市場 小賣値段

▲特等白米一五キロ二、一〇〇▲一等白米同一、九五〇▲高等白米…▲豆腐內地上十個一三〇▲同朝鮮十個〇九〇▲丸麥一キロ一三〇▲押麥同一二〇▲引割麥同一二〇▲十六寸豆二〇〇五〇五〇

將棋新手合（五）

於京城本町日本館 滿呂木將棋塔
（先は七五歩）△六段 渡邊東一（東京） 香落 ▲三段 赤塚修三（越後新潟）

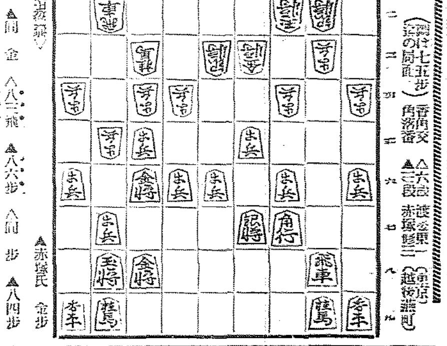

香落 渡邊氏 ▲赤塚氏 金歩

△七五歩 ▲同 金 △八三飛 ▲八六歩 △同 歩 ▲八四歩
△九二飛 ▲七四歩 △七二歩 ▲四四歩 △同 金 ▲七三歩成
▲同 飛 ▲七四歩 △六二飛 ▲七七玉 △三三桂 ▲二六角
（以下次號）

滿呂木七段講評（上手）八三飛と上つて、桂を犧牲にするのは已むを得ない順であるから、茲は三三桂と先に上る處である（下手）八六歩と突いて、敵飛を攻める含みは強い手である（上手）七二歩と受けるのは弱い、最早形勢が惡いのであるから、敵の飛角を攻め入玉の味を造る處である（下手）七七玉は安全なる指方であるが、手緩い、直に二六角と上る處である

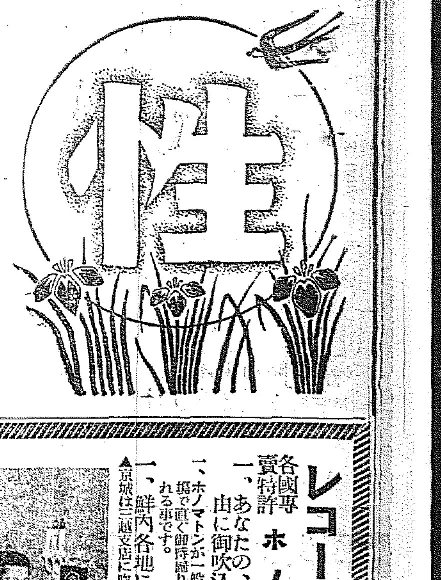

‖晩春から初夏へ‖ 愉樂と悲哀の 岐路は之れ!!

日に青葉、山ほとゝぎす……新緑の天地は總ての病菌にも他の生物と同様に積極的な活躍を促すの季節で種々な性的犯罪や家庭的な悲劇が隨處に惹き起される取り分け腦神經の變調之れがトツプを切る

まづ神經衰弱だ‖ 凡そ社會人たるもの一度は冒される病氣で心身の過勞に胚因する文化の進度につれて加速度に增加する頭は鬱屈を被せられた様に重く濛朧として思考力欠除、勉學にも社會上にも落第疑ひなし。ありふれた腦病藥に縋る治療を誤らば一大事、強精強腦の滋養素を多分に持つトツカピンを服用し一日も早く恢復せられん事をお推めする

社會の激務に逐はれて自分の體の變調に對して甚しく無關心な現代人は、仕事に焦つても體の自由が利ぬと云ふヂレンマに陷つて居る。例へば精力がない根氣がない感激がないこれ病的早老の兆である

早老の顯著な兆候は性慾の減退だ、精力の衰微だ、心身の倦怠だ、根氣の消耗だ、更になんとなく老人染る……之れは年齢による老衰でなく、生殖腺の異變に基くもので病的である、從つて生殖腺の健全なるところに早老の影なしでこの傾向にトツカピンの存在は救世的だ、寸毫の躊躇なく服用あれ

青壯年期の萬金にも換へ難い青春を無慘にも削り取るものは遺精、夢精だ。陰萎、早漏だ。前者は月一二回の程度ならよいがそれ以上は病的だ亢進すると後者の陰萎、早漏、即ち性的不能に陷る。

戸塚醫學博士推奬するトツカピンは之等に惱む人々を一轉して明るい人生へ導く。青年期の誕生なき性的亂費から不快事頻發の爲に顔色蒼白となり、又は無力、不能、不潔の爲め日夜煩悶する人々に希望歡喜を與へるもの即ちトツカピンだ。

時候の温暖に伴つて世上往々見る狂亂の婦人、發作的な犯罪の構成、それ等は何に原因する？ヒステリーだ、男子の神經衰弱と同一で狂人と間違へられる

心中、墮落、高歌、等々新聞の社會面に散見する活字はヒステリー婦人の如何に多きかを物語る。頭腦の變調から狂亂變態意識濛朧、延いては不感症を起し、家庭的には冷かに社會からは白眼視も受ける。この場合は絶大の信頼を持つトツカピンで一日も早く再生の大歡喜に接すべきである。

季節の變り目に起る嗜眠的狀態、ウツラ〳〵として眠るでもなく醒るでもない無氣力の有様は記憶力の激減と注意力缺乏である

ぼんやりして締りのつかない身體の状態、ど忘れが甚しく習得して肝心の文意を忘れる。話をしても聞いても適確ひ、聞き違ひが多いその上夜になると目が冴へてどうしても熟睡が出來ない。これ等は何れも吾人等を退歩させる原因で社會上から敗殘の憂目を見せられる。躊躇なくトツカピンを服めそして拭つた様な朗かな頭腦を培養せよと極力お奬めする。

◎因にトツカピンは三越、丁子屋、三中井、平田、白木屋、高島屋、大丸、十合等の大百貨店の藥品部はもとより、全國何處の藥店にもある 定價は、三〇錠三円 五五錠五円 一三五錠十円、三〇〇錠廿円で本舗は（東京）特許第七三二一一番）丁子堂である。右の様な症狀を認める人は明日と云はず今日すぐ服用あれ

岡田齒科 黄金町二丁目角日本生命ビルデイング二階

御園 ほゝ紅 珊瑚色（コーラルレツド） オレンヂ色 各三十錢 ×4

京城本町一 大學病院 赤十字病院 指定 中村眼鏡時計店 電話本局一一二七番 振替京城三四六番

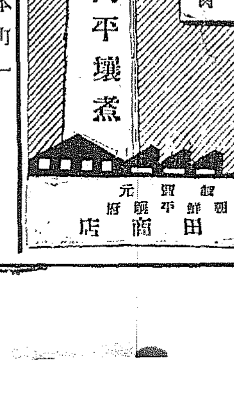

朝鮮名物 牛肉平壤煮 姉妹品 昭和燒肉 元賣 朝鮮平壤府 桑田商店

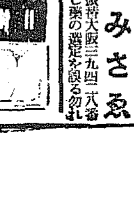

月やく 安全流下の專門藥 御心配無用
氣分惡しく人知れず惱める方に身體に少しも害なく安全迅速に流下しやすく服用の目的を達す專門の良藥たるアリフレタ無効藥に失敗した方法にお困りの方はトマリの月數を詳しく御手紙にてお問合せ下さい多年の經驗により御安心滿足のできる秘密にお知らせいたします
大和國生駒町保育園前 辻野みさゑ 電話一〇〇番 私書函一番 振替大阪三九四二六番
ニセモノ御注意 最近大量せの無効藥多し藥の選定を誤る勿れ

レコード電氣吹込 各國專賣特許 ホノマトン 一式マイクロホン共
一、あなたの、唄、御話、樂器等御自由に御吹込が出來ます。
一、ホノマトンが一般に待望される理由は明瞭で安價を共提で直ぐ御持歸りが出來如何なる蓄音機にでも掛けられる事です。
一、鮮内各地に特約店大募集
▲京城は三越支店に吹込室の設備あり

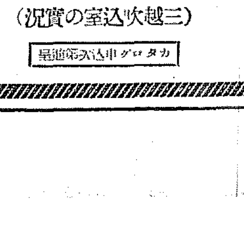

（三越吹込室の實況）
カタログ申込次第進呈
釜山府本局前 佛國コンチネンタル 朝鮮代理店 朝鮮ホノマトン社 電話二六一七番 （希望に依り月賦販賣の便あり）

總督府ともよく相談して見たい
運合問題等に就き 加藤鮮銀總裁語る

一月廿一日東上以來約四ヶ月間滯京中であつた加藤鮮銀總裁は四日午前七時京城驛着列車で歸城したが、左の如く語る

日露漁業 問題となつてゐた日露漁業問題が外務省の斡旋で一段落を告げたとは聞いてゐるが、これで本年の北洋漁業が支障なく行はれるとになつたが金融方面にまで解決がついた譯ではなく漁業問題が解決をつけるまでには相當の努力を要すると思ふ。日露漁業問題の解決に伴ふ日露漁業會社の立場はルーブル換算率が二圓五十錢位の處で話をつけるやうなことはない。同社長に對する鮮銀の融資は充分行つてゐるから今回の解決で漁業が良くなれば非常に都合がよくなる。ルーブル換算率問題については日本が讓歩したやうにも見られるが露國側でも矢張り讓歩したといつてゐる。現に角木問題の解決は營業者にとつて非常に結構なことである

浦鹽支店 問題は自分が東京出發の前日解決を見たもので鮮銀は浦鹽支店を引揚げることになつた、從來露國側から命じてゐた鮮銀の債務は鮮銀が自由に清算すると露國政府の二百六十六萬ルーブル、浦鹽商業銀行の六十萬ルーブル邦貨三百廿萬ルーブルの租税金は露國側が撤回すること、鮮銀行員に對しては訴追せぬこと等の條件で解決し、自由に引揚げることになり昨年八月以來の問題が一段落を告げた譯で、五月二十日が滿期日となつてゐるから引揚げはその後となるだらう

運送合同 に對して私は緘默したとは否定しない。深く研究した譯ではないが斡旋した業者は大いに感心したものではない、双方とも相當な努力をしてゐるやうであるが、細節について事業は出來ぬ、無理な強制で斡旋をかけることは明白によくないことだ、本問題について池田鐵道局長とも充分協議したが

の解決は困難とみたので斷つた、政府の鮮鐵財界からの勸告に對して合併は否の朝鮮財界におよぼす影響について私の意見は述べて置いたが出來財界と取引所の問題はなかく

兩取合併 については調停を依頼されたが關係とも行つた、交渉は順調に進んでゐると思ふ。兩取が對等に合併するかどうかそんなことは知らぬが何れにしても大した資金は入らぬではないか、要はバランスの問題で、支配權などもさう大した問題でもあるまい。組合に要する資金を出すとか出さぬとかいふこともまた決まつてゐる譯でないが、合理的な資金なら何時でも融通するつもりである。兩取合併の鮮銀が中野氏に會ひに行つたさうだが、本問題について總督府ともよく相談して見たいと思つてゐる。私がやるなら明日にも解決して見せるがなかなかさうも行くまい

細叺生産減少
注文が多いが應じ切れぬ

朝鮮叺は既に本府及び産技師と勝らうといはれてゐる

鮮叺叺會社の坂本由藏氏が内地需要地に賣込のため出張して以來入注殺到し、最近まで賣込の契約を百萬枚を突破するといふ状況であつた。しかし注文が既に百萬枚を突破しなしたものが既に到着するといふ情況である。之に對し生産方面を見るに昨年下半期價格が暴落したのと生産過剩のため一枚七八錢に慘落したので、農民が採算不引合といふので思ひ合したやうに生産を中止してしまつたので、一月以降最近まで生産數量は僅かに三十一萬四百五十五枚といふ有様であつてこれでは既に契約した百萬枚には到底内地の需要に應じ切れぬだらうといはれてゐる。なかなか増産が期待されぬので弱つてゐる。斯かる状態で組合協會でも血眼になつて奬勵せめ強く強せめの

兩取合併實現を
金融界で要望す
沈衰を打破したいと

十數年來の懸案としてその過程に京仁兩取にからむ紛爭を繰り込み、朝鮮財界の金融界を集中して今や旬日中にその發令を見んとする取引所令とその經過法規は、最も興味ある問題として各方面より注目されてゐるが、取引所の催せる内容によれば會員即ち金融業者においては擔保物件として京取株を各業者とも相當抱き込んで居り、これが實現不可能ともなればその値下りは決定的でその恢復の望みなく、と同時に京取、仁取に依る投機なる資金の流動が停滞し、金融界に悪影響を及ぼす結果を招く事は否定できない。合併實現ともなればそれを轉機に金融界に刺戟を與へ沈衰を打破し得る事は必然であるとの見地に基くものの如くであるが、今や總督、商工課長の東上も取引所問題に關係ありと觀測される現在金融業者間の合併要望は重大視されてゐる

經濟合併は良いが
移轉は許さぬ
齋藤總督けさ 東京で記者團に語る

【東京電報】四日午前八時半入京した齋藤朝鮮總督は車中時局談を試みその内京仁兩取問題に對しては

取引所問題も取引所令、經過法規とも法制局の手を離れ完成したが仁川、京城兩取引所の經濟合併は良いが、仁取の京城移轉は許可しない

と明瞭に語るところがあつた

商議聯合會 提出議案
木浦と新義州

廿五日から京城で開かれる朝鮮商工會議所聯合會へ木浦、新義州兩商議から左記議案を提出する旨聯合會事務所へ通知があつた

◇木浦◇ 米穀檢査規則中左記各項の改正方當局に要望の件
イ、合格米等級中玄米の等外米を廢し新たに五等米を設け輸移出を認められたし
ロ、摺落米の査定は年一回なるも年二回に改められたし

◇新義州◇ 中小商業の振興機關として産業組合令、金融組合令に準據し商業組合令を新設し政府の保護並低利資金運用の便を與へられんことを要望す

運合機運＝
漸く濃厚となる
今度こそは圓滿に合同が實現しやう

運送合同機運が最近漸く濃厚となつて來たことは加藤鮮銀總裁の歸城によつても明かであるが、竹非通運支部長その他の非合同派幹部は中野通運社長と下關において合同問題を協議しつゝあり、吉田朝鮮特産重役も六日東上するはずであり、一方滿鐵當局も合同に可成り乘氣になつてをり、鐵道當局および朝鮮運送はもとより異存なく、加藤鮮銀總裁が總督府と相談の結果、或は近く京城において兩派幹部の會見を見るやも知れぬ情勢にまで進展してゐる。合非兩派が感情的にまで走つて保證を無視した無謀なる競爭が双方の不利であることばかりでなく、延いて荷主公衆にまで不安不利をおよぼすことや影響のあることは兩派とも痛感して、眞摯なる合同を圖ることを急務としてゐるから、今度こそは圓滿に合同が成立するであらうと期待されてゐる。なほ合同は通運が朝運を買收する形式をとるのではないかといはれてゐるが、要は通運、朝運兩社の合同で、實現すれば中立業者も勢ひ合同に參加する外はないであらう

運送合同 成行で競爭を續けることは朝鮮財界の上から見て頗るよくないことだ、本問題について通運中野社長並に鐵道局とも充分協議をしたが

内地財界 は大分沈滯を脱いたかの感がある、生糸の如き五百圓臺に落ちこんだが財界自體が如何なることにも耐へ得るといふ氣分が出れて來た。これは昨年來の過りとは金融逼迫で來た賜である。日銀利下げなどはどうなるか知らぬが利下げしてもしなくても大した影響はあるまい

工業協會總會

朝鮮工業協會では來る十二日までに理事會を開き西鮮聯合會開催の二十五日前後に第二回通常總會を開き勤力調査の報告、會務決算報告等を附議する由

一銀鮮内支店
滿鐵社債を持つ
總額一千五百萬圓

内地支店銀行、殊に第一銀行支店が巨額の預金を吸收しながら、朝鮮における貸出金が少く、預金の大部分を内地に送つてゐるため、從來とかくの批難をなすものがあつたが、今回一銀京城支店では一千萬圓、釜山支店では五百萬圓の滿鐵社債を持つことに決定し、兩支店ともすでに先月中旬、各種別をとりまぜ約半額が東京から到着し殘額も本月中にはそれぐ到着することになつた。同支店の預金貸出額を見るに京城では預金約千六百萬圓、貸出約三百六十萬圓、釜山では預金約百九十萬圓、貸出八百萬圓で多額の融資を抱いてゐるため、止むなく本店に送つてゐたものである

鰯油資金
兩三日中に 貸出開始か

鰯油業者に對する資金については廿八日夜東上した西岡水産課長が在京中の松村殖産局長と共に合同油脂並三菱に本府案を提示して諒解を求め承諾の上は直ちに殖産銀行から各水産組合を通じて業者に資金を融通する筈である。江原道水産組合長を首めすでに資金借入について入城してをり、この諒解が成立した上は打電する筈であるから、それと共に殖銀は資金の貸出を開始すると

本年度所要
煙草耕作資金
八十萬圓内外を 殖銀と交渉中

鮮内において昭和六年中耕作する煙草の種類は朝鮮種、内地種及米國種に大別され、耕作面積は一萬五千二百五十五町歩に達してゐることは既報の通りであるが、これ等煙草耕作の爲め要する肥料及設備資金の借入額は毎年各煙草耕作組合より所管専賣支局を經て紹介に基き専賣本局において取纏めてゐるが本年度の所要借入見込額は約八十萬圓内外、借入人員は六萬五千餘人で目下専賣局より殖銀へ借入方につき協議中であると

全鮮預金貸出
預金減、貸出増

京城手形交換所調査に依れば全鮮本支店銀行三月末預金、貸出高は預金二億二千六百二十二萬四千圓、貸出四億二千二百七萬六千で二月末に比し六百十六萬七千圓貸出三百四十九萬九千圓の各増加を前年三月末に比すると預金は一千七百萬五千圓を減少し貸出は三千六十五萬六千圓の増加である預金貸出の内容並に前年との比較は左の通りである(單位千圓△印減)

種別	本年三月末	對前年同期比較増減
△預金		
定期	一〇四、四〇七	△一、二六八
當座	二九、四六	△一、八七二
特當	五五、二九	△四、〇八五
通知	七、〇一	△一〇
諸預金	二九、六九	△三、六三六
計	二二六、二二四	△一、〇〇五
△貸出		
證書	一六、八〇〇	八八
手形	一四〇、六二	二二、六八八
當座	二、一六六	一、〇〇四
荷爲替	三、四三	一、三四〇
其他	二三〇、七四	三、七五〇
計	四二二、〇七六	三〇、六五八

郵便局と銀行の 手形交換高

客月中京城郵便局と京城手形交換所組合銀行との手形交換高は、京城局側持出口數七百八十八口、その金額百廿一萬九千四百五十七圓にして、又銀行側持出口數三千二百六十口その金額五百十三萬七千四百八十一圓にして、これを前年同期に比すれば京城局側持出口數四十七口増し、金額三百十萬二千百十一圓激減を示し、又銀行側持出口數七百六十一口、金額六十二萬七千四百卅八圓共に減少してゐる

米粟輸移出入

(總督府調査) 四月中における米及粟の輸移出入左の如し(單位石)

米	輸移出	九一二、五九一
	累計	五、五六〇、四九六
	輸移入	一、九一一
	累計	二八、〇二五
粟	輸移入	一四七、〇六一
	累計	四五五、八七一

▲京城手形交換高(四日)

枚數		三、四四二
金額	二、八八〇、七二八、五〇	

鮮銀對外爲替相場(四日)

倫敦	二志〇片八分三
紐育	四十九弗八分七
上海	百五十八兩丁度

鮮銀帳尻(二日)

發行高	七〇、八〇〇	減 一、三八四
正貨準備	三六、三五二	減 一、〇〇一
保證準備	四九、四四八	減 一

日銀帳尻(二日)

發行高	一〇六、六一二	減 三、五〇〇
正貨準備	八四〇、一九一	増 一二
與外證行	三四〇、六八六	減 三八、一二四
貸出高	二三九、二七八	減 四、二六八

東京コール

翌日拂	八厘より	一錢
無條件	八厘より	一錢
普通	七厘五毛より	一錢

海外經濟電報

倫敦銀塊		一三片一六分三
米	棉	二十五錢安
印	棉	三十五錢安
スチール株		一一四弗八分七
アナコンダ株		二六弗四分七
日米爲替		四九弗百分三八
英米爲替		四弗八六仙三分二
紐育銀塊		二八仙四分一

落穗

過般鮮内の産米計畫その他を視察して歸つた平井文三氏の歸京談の一節に▲朝鮮においては官民ともに産米改良に就て熱心であり、鮮米は全國的に世話をやいてゐる。何しろ一反歩當りの金肥施行額は内地が六圓であるのに、朝鮮は六十錢であつて生産費が安いから反當りの收穫の増加も出來るし▲水利組合が至れてゐるから、近き將來においては栽培面積の増加に與つて理想目標の三千萬石收穫は實現するものと思はれる云々▲尚今後とくすぐつたいとが多くるられる。金肥の施用も必要がない譯ではなく施用した上の效果を擧せめいのが必要だ。水利組合に至つては一番あらゆる意味において大切なスポットに廻つてゐる

株式
惡材を冷視し 皮肉高
地合案外堅り

前場 休日に續き鐘紡の高からより教員に頭をそむけて弱含んだ折柄、今朝は引續き海外安牛ら全然冷眼視の態にて原株安に反する高を見せたがこれと歩調を合せて東西の兩徒歩調に、東新百十七圓六十錢、大新五十二十錢と堅調となる、鐘紡も引續き押目的買氣の擡頭にアトリ好を集めて大新も二百六十四錢台に乘せ遂に東新は八圓乘せて引際は八圓四十錢がつけられた、この他大新も二圓六、鐘新も六十九圓下がつけられてマバラの買物があつた。即ち前日の止値に比し東新九十錢高、大新七十錢高であつた

後場 前場軟材を後ぎ皮肉高を示現した折柄、後場も頭末とからずも來の風情を見せてゐたにも拘らず果然弱含みと阪地の好調に、東新百十八圓三十錢と寄付き、アトも更に八圓五十錢がつけられ案底な立直り歩調を見せて別欄の如く大引けした

中野買の威力
尚進退兩難か

アメリカの恐慌氣分より景氣の囘復は、とすると、内に國内、國際の成行に注目し、その影響は究く至難いとすると、國内、國際の成行から財界全般の消長より見ても當然買り戻り值するべき趨勢にあると云ひ得る。即ち昨今は又はまず恐怖人氣がよみがへつて來て、市場人氣は賣戾ひ傾向を濃厚にして來てゐる。この要因はメリカ事業界における當然の收益状態を見せ、之に追隨する諸商品減にウォール街は數年來の株式恐慌に至り、さらに實賣の破綻を狙ひ

つゝあるのでであるが、株式の目先は依然逆退の相場と見るが妥當であらう上へ行けば戻り賣人氣と買方の利喰に局限され、下へ行くとしても如何程の海外的の軟材料が競ふとも絶對に投げず受株を繼行する中野買が現存し全國持動株を集中する以上限の逼迫一日中に惱まされ下値は局限されてゐる。從つて目先戻りは賣るべき牢ら小拗に出ずが得策であり、世界的不況の影響は免れないにしてもこの戻は人氣に依つて支へられるであらうと爲筋は見てゐた

米國不況を冷視 採算買擡頭か

株式なり、三品はアメリカより吹く不景氣風も冷眼視の態にて今朝はスチール、アナコンダの依然たる低迷ぶりから新東は十七圓台を保持して頑强に、米棉印棉安から三品

つよきよわき

株式 スチール株は高値百九十五弗から今朝は百十四弗八分の七へと四弗以下の下げ足……▲これを昭和三年米の新東に比較して見ると高値百九十五圓にして今の新東は百十五圓摑みに保合……不思議な暗合もあるもの▲海外不勢を冷眼視の態にて今朝は辨々強含む。中野買の威力か探算買擡頭か、どちらにしても先の遠い事が見透されてゐる上の皮肉高である事を忘れてはなるまい▲新米の前途は依然進退兩難と見るより外はあるまい

期米 この頃の相場を一言に評すると産地正米の應りと舊米の賣りで二番も三番も動きが取れないものと見られる▲從つてこゝもとはどちらに動いてもまだ大きい事は望まれず矢張り小拗い主義の方が結局稼ぎ甲斐があるのかも分らない▲開けば正米も只新地が賣値むだけで内地との取引は一向振はないらしい▲して見ると張る調子に乘つて買ひ進むとも出來ないと同時に賣ひ進む所は矢張り賣るのが得策ではないかと見る向が多い

株式 (五月四日)

京取短期

銘柄	寄付	大引	高値	安値
京取 前	[illegible]	[illegible]	[illegible]	[illegible]
京取 後	[illegible]	[illegible]	[illegible]	[illegible]
鐘新 前	[illegible]	[illegible]	[illegible]	[illegible]
鐘新 後	[illegible]	[illegible]	[illegible]	[illegible]
大新 前	[illegible]	[illegible]	[illegible]	[illegible]
大新 後	[illegible]	[illegible]	[illegible]	[illegible]
安取 前	[illegible]	[illegible]	[illegible]	[illegible]
安取 後	[illegible]	[illegible]	[illegible]	[illegible]
東新 前	[illegible]	[illegible]	[illegible]	[illegible]
東新 後	[illegible]	[illegible]	[illegible]	[illegible]

京仁短期市場

取	新	取	新	取	新	鐘紡	鐘紡	鐘紡	鐘紡
[illegible]									

東株短期

	前寄	前引	後寄	後引
當限	[illegible]	[illegible]	[illegible]	[illegible]
先限	[illegible]	[illegible]	[illegible]	[illegible]

大株短期

銘柄	寄付	大引	高値	安値
大新 前	[illegible]	[illegible]	[illegible]	[illegible]
大新 後	[illegible]	[illegible]	[illegible]	[illegible]
鐘新 前	[illegible]	[illegible]	[illegible]	[illegible]
鐘新 後	[illegible]	[illegible]	[illegible]	[illegible]
日蓄 前	[illegible]	[illegible]	[illegible]	[illegible]
日蓄 後	[illegible]	[illegible]	[illegible]	[illegible]
東新 前	[illegible]	[illegible]	[illegible]	[illegible]
東新 後	[illegible]	[illegible]	[illegible]	[illegible]
日魯 前	[illegible]	[illegible]	[illegible]	[illegible]
日魯 後	[illegible]	[illegible]	[illegible]	[illegible]

大株長期

銘柄	前寄	前引	後寄	後引
大株	[illegible]	[illegible]	[illegible]	[illegible]
日蓄	[illegible]	[illegible]	[illegible]	[illegible]
同新	[illegible]	[illegible]	[illegible]	[illegible]
鐘紡	[illegible]	[illegible]	[illegible]	[illegible]
同新	[illegible]	[illegible]	[illegible]	[illegible]
鐘新	[illegible]	[illegible]	[illegible]	[illegible]
同新	[illegible]	[illegible]	[illegible]	[illegible]
日魯	[illegible]	[illegible]	[illegible]	[illegible]

京大東仁安 取新新新取: 出來高 [illegible] 枚

東京現株 (四日)

銘柄		銘柄	
株	三六二	郵船	四〇二
新	一三七二	同新	一四三
鐘紡	一〇九六	東拓	二六一
新	一〇七	同新	[illegible]
銀	四〇	富士紡	[illegible]
新	[illegible]	日石	[illegible]
取	[illegible]	湖毛	[illegible]

期米 (四日)

◎仁川

	前場 寄	中	後場 寄	中
[illegible]				

根入値段 [illegible] 出來高 [illegible] 累計 [illegible]

◇東京 ◇大阪 ◇兵庫 ◇下關 ◇名古屋

	前場	後場
[illegible]		

引アト 九十六錢

鮮内延べ

	前寄	前止	後寄	後止
◇京城 五中	[illegible]	[illegible]	[illegible]	[illegible]
五末	[illegible]	[illegible]	[illegible]	[illegible]
六中	[illegible]	[illegible]	[illegible]	[illegible]
六末	[illegible]	[illegible]	[illegible]	[illegible]
◇釜山 五中	[illegible]	[illegible]	[illegible]	[illegible]
五末	[illegible]	[illegible]	[illegible]	[illegible]
六中	[illegible]	[illegible]	[illegible]	[illegible]
六末	[illegible]	[illegible]	[illegible]	[illegible]
◇大邱 五中	[illegible]	[illegible]	[illegible]	[illegible]
五末	[illegible]	[illegible]	[illegible]	[illegible]
六中	[illegible]	[illegible]	[illegible]	[illegible]
六末	[illegible]	[illegible]	[illegible]	[illegible]
◇群山 五中	[illegible]	[illegible]	[illegible]	[illegible]
五末	[illegible]	[illegible]	[illegible]	[illegible]
六中	[illegible]	[illegible]	[illegible]	[illegible]
六末	[illegible]	[illegible]	[illegible]	[illegible]
◇木浦 五中	[illegible]	[illegible]	[illegible]	[illegible]
五末	[illegible]	[illegible]	[illegible]	[illegible]
六中	[illegible]	[illegible]	[illegible]	[illegible]
六末	[illegible]	[illegible]	[illegible]	[illegible]

大阪兜米限合

	寄付	後場
當限	[illegible]	[illegible]
中限	[illegible]	[illegible]
先限	[illegible]	[illegible]

◇鎭南浦 當限 先限 [illegible]

市況 (四日)

◇大阪棉花

	寄付	止め
前場 當限	[illegible]	[illegible]
先限	[illegible]	[illegible]
後場 當限	[illegible]	[illegible]
先限	[illegible]	[illegible]

◇大阪棉絲

	前場 寄付	同引	後場 寄付	同引
五月限	[illegible]	[illegible]	[illegible]	[illegible]
六月限	[illegible]	[illegible]	[illegible]	[illegible]
七月限	[illegible]	[illegible]	[illegible]	[illegible]
八月限	[illegible]	[illegible]	[illegible]	[illegible]
九月限	[illegible]	[illegible]	[illegible]	[illegible]
十月限	[illegible]	[illegible]	[illegible]	[illegible]
十一月限	[illegible]	[illegible]	[illegible]	[illegible]

大阪市中相場

ストリクトミドリング	[illegible]
ブローチ	[illegible]
ベンゴール	[illegible]

◇横濱生絲

	寄付	止め
前場 當限	[illegible]	[illegible]
先限	[illegible]	[illegible]
後場 當限	[illegible]	[illegible]
先限	[illegible]	[illegible]

◇現物最優等 一、五四五圓

大阪砂糖期米

	前	後
當限	[illegible]	[illegible]
先限	[illegible]	[illegible]

大阪砂糖現物 日糖(S.T.)現物 賣買市價 十七圓七十錢

東京公債市況

(東京國債市場四日正午電話)▲甲號五分利 九四、三〇▲第三回五分利 九二、七〇▲一回四分利七八、五〇▲佛貨四分利 一四三五〇▲二十二年もの九七、〇五▲二十八年もの 九六、〇〇

本玉

四日前場までにおける當期短期主要株取組高は六千三百三十枚にして、うち百枚以上の建玉内容は左の通りであつた

京取 賣方德榮三九〇古野一〇〇▲買方新田四〇〇田中道二六〇 大新 賣方德榮二七〇松山一八〇白井一四〇立山一一〇▲買方京鐘立山二四〇古野三一〇 鐘新 賣方田中道二、四〇〇新田四五〇山口三七〇白米三四〇大林一六〇立山一五〇▲買方京鐘一、五八〇古野六八〇立山六三〇正崎三〇〇德榮三〇〇成瀨三三〇白井一二〇新田一〇〇

立山買進む

今朝は軟材料を冷眼視の態に強含みに戻らば賣らんの市場人氣にマバラの賣物集中しこれに對し立山は買乘せ、大林は賣り買ひ東新三百三十枚の手合せあり大新正崎が三十枚賣つてゐた。主なる手口内容左の如し

鐘新 各小口 大新 賣方正崎三〇▲買方小口 東新 賣方田中道八〇新田五〇成瀨四〇白井二〇正崎二〇德榮二〇▲買方立山一〇〇大林一〇〇白井三〇古野二〇松山一〇 新田二〇松山二〇古野二〇

ベニマゴ現株店
現株屋デ朝鮮ニ古キ歴史ヲ有シ堅實ニ親切ヲ旨トシテ定評アル
本店 釜山府本町二ノ七 長話 一六一〇番
出張所 京城府本町二ノ九番 長話本局 一五三〇番

東京新東取組

今回當期短期主要株取組高は賣方四十六店で賣方四十九店、百〇五萬六千株中五四十店で合玉數廿五萬六千株中五四十枚にして、その仕手は下長十三店であつた

期米
阪地穩健に 强硬
後戻賣に伸惱む

前場 正米の應りと保合の薄商に賣方の見送りで薄商を通つてゐる折柄今朝は更に阪地の好況を受けて當限米さるも中五圓七十九錢先六圓七十錢と手堅き寄付きその後十九錢と更に引締り前場を終つた

後場 前場堅調を見せて引際鈍化せし模先、後場は阪地の堅りなきに當五圓五十五錢、中不中、先六圓十八錢と小甘く寄付き、その後は阪地の伸惱みと戻りに十五錢と押し一寸上げ一巡の商狀を基して引けた

山種は硬化か

東京山種一派は自地及び大阪に多大の賣玉を堅し四月限に對して賣玉を渡した模樣であつたが今朝東京所へ遞した入電に依るとこの先物に對しては東京大阪も一切買玉へ出し寧ろ押目待ちに買進んとする傾向があるので正米の强硬によりこの趨勢化するものでないかと見られてゐると

高晶へ乍ら
正米取引不振

一昨日取引された不拔の四等級はこの一頃一寸買手も少くなくその代り各チの拔き三等級が東京方面から買物へ入込め開頃の如く十五圓三十錢で取引を見たがこれも總つた注文はなく只産用筋であるその他白米にしても産地原料の應りに六十キロ入六圓三十九錢から四十錢所を唱へてゐるも内地との取引は一つ振はない模様であつた

先限の仕手
何れも氣迷ひ

此の先限に對する一般の仕手關係に付き好く觀査して見ると外づ金太店では中先商筋の割り地方筋は賣進んで來ず今の所賣り買ひ五角だといふ事である又丸ヅ金メ部も昨日に買物が少ないらしく其他丸福でも後手買當時は中根に如く買ふて居る關係上先限の揚商を眺め逆に買物が多かつたが此頃は反對に買物が多く人氣は未た何れにも偏しないらしい

仁川在米漸減

目下仁川五銀行に於ける在庫米は合格品十萬二千七百七十九叺で前週に比較すると六千七百七十四叺を減じた事になつて居るも朝鮮運送會社の倉庫にある一萬五千三百八十九叺を加算すると合計十一萬八千百六十三叺に達し反對に増加となるわけである其他粗は叺五萬るものと見られてゐる

仁川期米本玉表

當限賣方 丸福一〇〇丸七、七〇〇 同 買方 丸ウ二、九〇〇丸大二〇〇丸玉七〇〇丸マ二〇〇金メ二、〇〇〇 中限賣方 丸福七〇〇丸ウ三、五〇〇丸大三〇〇丸玉二、五〇〇丸マ二〇〇金メ一、三〇〇 同買方 丸一六、四〇〇〇丸大三〇〇丸玉二、五〇〇丸マ一、九〇〇 先限賣方 丸福二、八〇〇丸大一六〇〇丸玉六〇〇丸マ四〇〇金メ五〇〇 同 買方 丸ウ二、〇〇〇丸三、三〇〇丸メ六〇〇

三千七百五十三俵入一萬一千五百十二外米七千六百八十六袋で昂等は何れも漸減である

受米の處分

東京の山種木德大阪の岡瀨一派が四月限で受米せし四千餘石の内山種の千石と木德の四百石は既に東京へ回漕せしも岡瀨一派の受米はそのまゝ仁川に置き暫らく成行きを見ることになつてゐる模様である

阪地鮮米增加

目下阪地の市場における鮮米の在庫及び持主を調査して見ると總數四十七萬三千叺に達しこの内定期筋の受米は多木一派が十二萬五千叺岡種四萬叺小河二萬五千叺岡鶴二萬叺等理七千叺岡米五千叺の他米の部系統の思惑米約十萬叺不二興業及び多木の思惑米その他で十萬叺にして殘りは白米である。と同時に目下鮮米の賣行きが捗々しくないのは斯ふした在米增加によるものと見られてゐる

灣米の作柄

【基隆特電】目下基隆米第一期作稻研究に彼地に廻察中の某氏より仁川支局宛寄電によれば開闢以來未曾有の豐作は連日降雨續きでその作柄は憂慮されつゝあると云ふが斯ふした點から見ると先限に對しては何所も未だ賣人氣深く乘出した仕手はなく概して氣迷ひに見送つて居るもの如くである

木浦在庫減

四月末現在における木浦の穀物在庫高は二十萬七千七十五石九斗と外米一千六百六十九袋にして之を二十日現在に比すると七千五十二石三斗と外米千九百二十八袋の減少を見てゐるその内譯左の如し

籾	二六、八二三石二斗
玄米	七七、五四二石
白米	二、二〇六石
糯米	一一、六一石六斗
白粉米	六〇〇
小麥	二四四石
粟	二、五〇石
薭米	[illegible]
合計	一〇七、〇七石九斗
外米	一、六六九袋

堂島前場情報

【大阪電報】今前場は東京筋、中の谷、地場鶴源筋、綿系筋及中東筋の賣りに對し、稻畑及地場强氣は乘勢へ客筋は買つてゐた

京城延べ
押目買氣强く 底堅し

前場 今朝は引續き各地の底堅き成行を好感して一回六中五圓六十六錢、六末五圓七十七錢と小堅く始まり、二回には直ちに六末五七七…八二▲二回五末五二九…四〇、六中五六八…六九、六末五八一…八二▲三回六中五〇、六末五八二…八二▲四回六中五八〇▲六回五末五四〇、六中五八〇…八〇

寄引値 一回六中五六六…六八、六末五七七…八二▲二回五末五五…四〇…六九…八二▲…五回六末五八〇…八二…六九は八十錢迄に跳ね上げ二回、三回と引續きこの邊の保合に推移して六回止めには阪地のやゝ小弛みに八十錢と小甘く終つた。寄引、累定、出來高左の通りであつた

累定 五中一五一〇、五末一五四〇、六中一五七〇、六末一五七〇

出來高 一萬七千四百石

後場 前場各地の堅り風情に底意頑健に推移した機先、後場は阪地の依然堅調と仁川の强保合に一回六末九八圓八十三錢と始まり、止めには八十七錢と反撥したが買物に崩れ八十三錢邊中心の小往來を續くるものと見られてゐた

正米

京城 一等精白十二圓丁鮮白米十四圓六六十錢丸キ合格玄米三等十五圓七十錢四等十四圓九十錢今摺玄米十三圓七十七錢下十二圓三十錢殼上四錢四中四錢一下三錢九

仁川 丸キ角チ丸テ石拔三等十五圓三十錢四等十四圓九十錢拔三等十三圓四等十四圓七十圓四十錢丸ロ四等十二圓四十錢相精米十二圓四十錢一等白米丸仁閉六十迎入一叺六圓三十九錢精米組合一等白六圓四十二錢殼良種四錢一匣、在來種四錢で何れも前日より一、二十錢高であつた

大豆 龍山丸惡九圓十五錢、長湍河東九圓十五錢金泮南市新穀八圓九十二錢滿州大安七圓九十五錢で不變れにやゝ伸惱みであつた

釜山 天候良好にも拘らず出廻り依然捗々しからず各地市場高めある爲め引綴き手合ひ無く休日明け乍ら市場賣らず買はずの商状にて與地は値頭安を唱へて强張り當用筋、精米の必要買ひに二千七百五十二叺の商內にて氣配保合殼良三等十五圓三十錢四等十五圓四十錢無格十三圓五十錢部外十二圓九十錢見當を唱へた

大邱 入津は更に増加せず在米薄に地場手待ちは安値賣識り換地需要期控への用廻り說あるも休日明けに必需助手當あり各地の手堅きに氣配十錢方引張られ殼良三等十五圓四十錢網力三等十五圓十錢見當を唱へた

木浦 移出買往薄と相俟つて地場も買見送り產地よりは出廻りある心倉入れと賣惜しみに市況極度の閑散に相與釘付け狀態を持續し角セ三等十五圓四十錢四等十四圓七十錢見當であつた

節婦 實傳 維新俠艷錄 (20)
橋爪彥七氏作　竹内靜古氏畫

流血の京洛 (三)

『で、貴公はそれを如何しようと云ふのだ』

斯ふ云つた芹澤の眼には、今や明かに近藤を嘲る色が閃いた。

『局柱をひつ捉へ、暗殺組の正體を露いてやりたいのぢや』

『何がために?』

『………』

近藤は、なぜか默つたまゝ答へようとしない。

『近藤氏』と、芹澤は、近藤をきつと見詰めて、

『貴公は桂をかばひだて致されるのだな』

鋭く、たんとたく劍をさしつけてくる樣な語氣だつた

『桂を?』

と、近藤はきゝ咎めた。

『噂によれば、以前貴公は桂と交遊があつたさうな。暗殺組の正體を發いて、もしも桂が主謀者であつたならば?』

『云ひがかりか!』

堀と芹澤の面に覆が走つた

『いや、すべてに合點を求めるのぢや。』

『近藤も儼然となつて云つた』

いま、新選組は、會津中將松平容保から信任を受け、唯一の御用機關となつて働いてゐる。それだのに――京の人々から鬼の樣に怖がられてゐるのは何故か?

京都守護職の御用機關が、何故王城の地の人々を脅かすのか?

それは、新選組の當派閥から自然に流れ出た暗流であつて、一方近藤勇を推戴する正義派と、他の方は芹澤鴨を首領とする暴力派との葛藤が、禍因をなした功名爭ひがもとなのだ。

正義派には、是非の辨別があつた。

然し。

暴力派には、それがなかつた。

そしてゐた所で暴力派は血腥を浴びた。どうしてそれを京の人々が見分け得よう。彼等は、みな一樣に新撰組の所業として、恐れおのゝいたのである。

そのおそれを一層輪にかけてあふつたのが芹澤鴨の人變誹とい不詳事だつた。世にもいまはしい破廉恥な行爲だつた

『斬るまでのことぢや。』

近藤は、一個、きつぱりと云ひきつた。

『ふーむ……その口に相違はあるまいな?』

『申すまでもない。假令、拙者が桂と面識が有らうが交誼があらうが、投吊柱を斷さうとは思はぬ。たゞ彼に惡名をつけて居りたくはないのぢや。桂は……卑怯な武士でない、正面から迫んでくる眞々たる敵であつた。』

『それは長州藩が禁裡守護に任じ宮內警備の大役を拜してゐるうちのことだ。會津公と薩州藩とが手を握りあつた今日、彼等の活躍がどこにある……期せずして彼等は浪士の集團を作り、如何なる暴擧をも致しかねない。近藤氏、暗殺組も糸瓜もない。怪しい奴と睨んだら片つ端しから斬つてしまへばいゝのだ。』

『見つけ次第に斬る……か。相變らず貴公らしい云ひ分ぢやな』

『左樣、拙者はいつも斷の一字を以て本領と致して居る』

『それもよろしい。芹澤氏、何事も新選組の名において決行されたい。これだけは近藤も賴む。』

家庭科學小話
軟い石鹼 硬い石鹼

普通吾々の使つてゐるのは硬石鹼です。これは純粹の脂肪酸に苛性曹達の液を加へて作ります初めは黄白色の軟かな塊ですが、段々にかたくなります

これに對して軟石鹼といふのは普通と脂肪酸の化合物と加里と脂肪酸の化合物との混合物。即ち清淨用にしたり床屋が洗髮用にする石鹼です。黄色な軟かい石鹼。軟石鹼も硬石鹼も顯微鏡で見ると細かな結晶が見へます

このやうな結晶のない透明石鹼があります、俗にペッコウ石鹼ともいひます。製造する時にアルコールを使ひこれに砂糖を加へたものです

京城日報
朝刊
本紙朝夕共十二頁

研究社 英語通信講座

英講は研究社！

設備第一！親切無比！

ABCの讀方から

英語の知識は米や水の様に日常生活に缺くべからざる要具である。老も若も英語を知らなければ今の世の中は暗黑である。況んやこれから一働きしようとする青年諸君に於ては茲に說くまでもない。十五ケ月の短日月で中學卒業の實力を獨學でつけようと決心したなら躊躇は無用、即刻內容見本を請求して見給へ。斷然卓絕せる內容は十萬の會員諸君の認める所である。

新學期開講 會員募集

■別册五大附錄 本講座會員にのみ無料頒布される特製圖書ご雜誌！
(1) 研究社自慢 英語新讀本
(2) 英語讀本辭書
(3) 英語單語カード
(4) 英習字手本
(5) 機關雜誌 マイフレンド

內容見本進呈
●四六判英本全六十四頁● 專檢高檢實檢案內添附

毎日毎時英語は同伴す

東京麹町區富士見町六丁目
研究社通信學部
【振替東京三〇八五五番】

科學知識

英國中學生の航空實習 グラフ
國産の航空大發動機 正田中佐
航空用の計器の話 富塚助教授
對空防禦の高射砲 雨宮大佐
毒瓦斯とマスク 中村大尉
松谷雍介の鑄砲術 有馬大佐
石油精製の繪物語 水田政吉
勞農露國の新大使館 土浦龜城
貨幣の性合と眞贋 青城散人
◆自然の神祕—毛虫の一生 グラフ
◆ツバメの話 內田清之助
◆雌雄同體の魚 飯塚啓
◆組織培養の話 伊東祐一
◆濠洲土人の奇習 鶴田日子次
◆拓けアマゾン沃野 上塚司
◆藥用植物栽培法 田淵清雄
◆常識電氣學講座 佐藤昌一
◆電氣機關車の構造 櫻井信發

五月號 定價五十錢 送料二錢
東京・丸ノ內二ノ六 振替東京四六六〇二 科學知識普及會

田中智學先生新著

現代の世を解決すべきは法華經
法華經の急所は自我偈
其をヤサシク且つクワシク說いた此書

新刊 法華經魂
田中智學述 自我偈の新しい說明 日蓮主義研究の一番のちかみち

國民惣必讀、天下大普及 此一つで全く夜があける

現代の大要求

法華經を他人の如く考へて居た日本は何といふ迂濶であらう。現代の様な國難に行詰つた世の中は何ものに依て始末をつけることが出來やう。そこだく日蓮上人が命がけで法華經を弘めたのは今日を待つたのである。法華經の安心！日蓮主義！これが現代の世で忘れて居る一番大きい忘れ物で而も一番適切肝要のものである。わるい事は言はない一度指を染て見給へ。

人生の大營養

一時も成程といふにきまつて居る。此一小册に、それだけの解決が盛られて居る。義理は深いが、話は平易だマルで曖昧を噛く様にやさしい。

四六判三百二十頁（本文ナガリブ入）上製 正價金一圓五十錢 送料八錢
東京下谷區谷中 天業民報社（振替東京一二三五）電話下谷 八〇〇 〇九一〇
大賣捌 [illegible]

春期生徒募集 家庭に在りながら一年半で女子大學卒業の實力を得られる
日本女子大學 通信教授 女子大學講義
見本學則無代送呈
東京小石川目白臺 日本女子大學校內 女子大學講義發行所

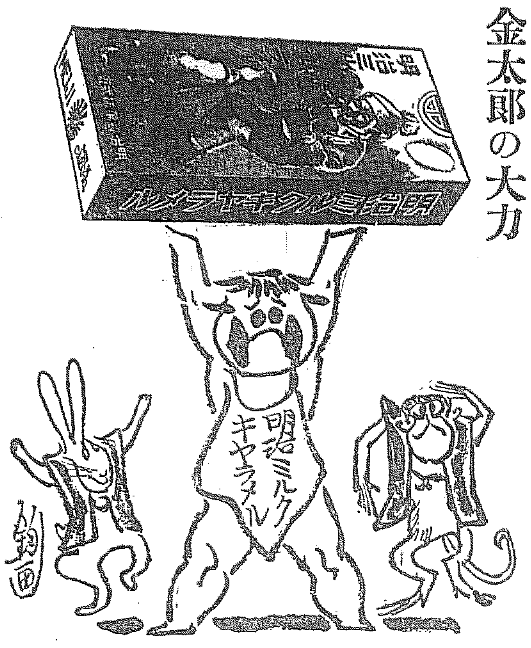

金太郎の大力
物價の大勢に順應したる 正價 小4錢 大8錢
明治製菓株式會社

資本金 五千萬圓
株式會社 山口銀行京城支店
本店 大阪市

溫泉ナラ 咸北・朱乙・遊樂園
新築開業 內湯旅館 萬翠 電話八番 三番
▲宿泊料—本館 二圓五十錢 別館 三圓
▲御滯在ニハ貸間制ガ便利デス
▲主要驛—朱乙間ハ往復三割引
▲北鮮御旅行ニハ先ヅ「バンスイ」ヘ

總督府免許製品 旗印 蔘精葡萄酒（ニンジンブドウシユ）

殖產積金 貯蓄預金 殖產貸付 及諸貸付
朝鮮貯蓄銀行
京城府南大門通二丁目

どりこの

高橋孝太郎先生の世界的大發明！

豐富なる滋養・比類なき美味！

『どりこの』の聲價いよく高し

『どりこの』は、全然消化作用のいらない滋養料で、飲めば直ぐ體內に吸收され、全部血となり肉となります。其の上『どりこの』は、それ自體が悉く、滋養分であるばかりでなく、他の食物の消化を助け、內臟諸器官の活動を旺盛にし、體力の增進を促す働きを有つてをります。でありますから、胃腸の弱い人には勿論、病中病後の榮養として體力恢復に又健康の人には心身の疲勞恢復に、速効のある無比の滋養品であります。

而も價の安いこと驚くばかり

時價十圓に相當する滋養素＝(葡萄糖果糖)を含有する大瓶が僅か一圓二十錢

この貴い『どりこの』は、實にエネルギー代謝、能率增進研究の權威者醫學博士高橋孝太郎先生が、その專門的立場から、多年苦心の結果發明創製されたもので、全く世界的の大發明と言ふ事が出來、この發明こそは人類保健の上にも、治療の上にも又能率增進の上にも、實に偉大な貢獻を爲すものであります。

『どりこの』の用ひ方

◇普通茶呑茶碗に七分目位の熱湯又は白湯でうすめてお上り下さい。（分量回數などに制限はありません）
◇尚、次の様にしてお上りになるのも結構です。

食パン、オートミル、氷水、牛乳、コーヒー、紅茶、ブドー酒、ウイスキーなどに適當に入れますとトテモ美味しくなります。

果然！大反響！

醫學界の權威擧って賞讚

（左に掲げたものはその一部分に過ぎず この外醫學界名士の賞讚多數！）

何人にも適合する滋強榮養料 醫學博士 鴻上慶治郎先生

綜合の健康は財布の重さに正比例すると言はれて居ります。選し良い空氣、よい食物の必要を述べたものでありませう。とかく人工榮養は榮養價と吸收と味の三點を完備しては居りません。もので、この三點が在來の人工榮養品の欠點であると申してよいのであります。然るに『どりこの』は容易に吸收せらるべき性狀を有し、且つ榮養價大で加ふるに『アミノ酸』を含有して居ります爲、味極めてよく、まことに三點完備の何人にも適合する滋強榮養料と申してよい。

醫者のよき味方である 醫學博士 杉田直樹先生

今までの滋養料は、或は藥臭を帶びてゐるため飲ばれず、又美味であつても從來のため用ひ飽きた嫌ひ、他の藥品を加へて用ひる便宜が少なう御座います。それに比べると『どりこの』は特徴を持つてゐる、調味用何れも自由で、醫用上の範圍ひろく洵に絕好なものと存じます。これが普及して重湯牛乳などの無味の食料に代

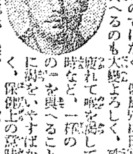

病兒にも健康兒にも良い 醫學博士 中島正德先生

兎角病人は一般に病中の食事の無味を慰め、兼ねてその病勢を除すことの出來るのは何よりも醫師のよき味方と存じます。優れた成分を持つ『どりこの』は病兒にばかりよいのではなく、健康兒に日常お八つ代りに與へるのも大變よろしく、殊に遊び疲れて咽を渇して戻った時など、一杯の『どりこの』を與へることは、單に渇をいやすばかりでなく、保健上の意味に於ても確に好結果を齎すものと思ひます。

飲めば直ちに吸收される 醫學博士 佐多芳久先生

たとへ滋養物でも、やはり胃腸でよく消化しなければ吸收されませんから滋養になりません。消化力を要さうな人は乳兒か、又は重症で胃腸の消化作用の衰へてゐる人ですから、消化の必要ないものでなければなりません。『どりこの』は少しも消化する必要もなく、飲めばすぐ滋分として吸收される成分から出來て居りますから極めて

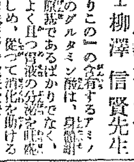

發育不良兒や虛弱者に良い 醫學博士 柳澤信賢先生

簡易な合理的な滋養物であります。『どりこの』の含有するアミノ酸中のグルタミン酸は、身體組織の原基であるばかりでなく、味もよく且つ胃液の分泌を旺盛ならしめ、從つて消化を助ける特性は、發育不良兒、虛弱者の滋強榮養料として殆んど理想的なものである。

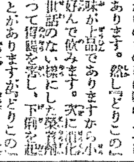

甘味が上品で病者や小兒にも理想的 醫學博士 井上文藏先生

蛋白質を消化器で消化する面倒のない様にした藥器は澤山あるが、これ等のものには味のよろしくないものが多いのであります。然し『どりこの』は甘味が上品でありますから小兒も好んで飲みます。次に消化器の世話のない様にした榮養劑は却つて胃腸を害し、下痢を起すことがありますが『どりこの』にはさる心配は少しもなく、病者にも小兒にも健康者にも理想的の滋養料です。

專賣特許

どなたもお早く御試用下さい！

▲一瓶一圓二十錢（送料二十四錢）各デパート及全國有名藥店、食料品店にあります
發賣元 東京本郷 大日本雄辯會講談社代理部（振替東京六六二九）

D—58

法人登記公告 [illegible] 平壤地方法院龍岡出張所

法人登記公告 [illegible] 平壤地方法院龍岡出張所

法人登記公告 [illegible] 平壤地方法院龍岡出張所

法人登記公告 [illegible] 京城地方法院加平出張所

法人登記公告 [illegible] 全州地方法院長水出張所

法人登記公告 [illegible] 平壤地方法院順川出張所

法人登記公告 [illegible] 平壤地方法院陽德出張所

法人登記公告 [illegible] 成川出張所

法人登記公告 [illegible] 長湍出張所

法人登記公告 [illegible] 任實出張所

法人登記公告 [illegible] 平壤地方法院永柔出張所

民政黨の行政整理委員會
次回に意見を取纏める

【東京電話】民政黨は四日午後一時半行政整理委員會を開き左の意見を交換、次回を七日に開會、意見を取纏めることとし五時半散會した

一、省の廢合　拓務省文部省廢止、商業省（農林商工兩省合併）交通省（鐵道遞信兩省合併）の新設
一、無任所大臣三名設置の件
一、樺太廳を內務省所管に移す
一、官吏減員は二割、三割半、三分の一と減少割合に三說あり
一、減俸實施及びこれに對する恩給納金增加說
一、任用令の改正特に特別任用範圍擴大
一、恩給年限延長
一、軍人に恩給負擔金を納付せしめること
一、學制改革
一、會計檢查制度改善
一、軍備縮小　兵器品の私造禁止、師團減少、在營年限短縮、將校減員
一、官業整理
一、知事公選
一、町村合併
一、農會廢止

稅制整理―初の委員會
負擔の公正を期す

【東京電話】民政黨は四日午後二時より本部に稅制整理の初委員會を開き小川委員長より調査方針並に項目につき左の意見を展示した

整理目標は減稅或は負擔の公正にあるが減稅は行政整理の結果餘裕ある場合に讓り本會では負擔の公正を期すると

一、社會政策的見地より整理す
二、社會政策的見地より整理す
三、所得稅を中心としこれを補充するには收益稅を以てする
三、家屋稅を地方稅のまゝ但し地方に委讓するか或は國稅に引直す
四、中間稅たる所得稅を完全ならしむ
五、間接稅と直接稅の均衡を圖る（消費稅、關稅の引下げ等）
六、相續稅增徵
七、關稅は產業政策上別個に整理す

右に就き協議の結果要するに取引稅、營業收益稅、所得稅を先づ整理へ關稅、間接稅、地方稅、關稅に亘り社會的要求に叶ふ樣改正することに根本方針を置いて調査研究するに決定、次いで中村藤男氏よりも整理案を提示しこれに基づき意見交換を爲したが更に各關係方面からも意見を徵することとし午後五時散會した

「東洋經濟狀態」
國際商議總會に於ける第一番目の議題

【ワシントン三日發電】國際商業會議所第六回總會は四日から開會されるが、討議事項の第一番目に上程される問題は「東洋の經濟狀態」と決定した、なほ三日日本代表者藤原銀次郎氏は四日本會議の席上本會は各國政府に對し對策實行を要求のため銀價暴落對策を講ずる國際會議を開く樣要求すべしと決した

◇―陸軍三長官會議第一日（陸相官邸にて右から武藤教育總監、南陸相、金谷參謀總長）

佛大統領選擧迫る
ブリアン氏の立候補意中

【パリ三日發電】佛國大統領選擧は來る十二日に迫つて來た、ブリアン外相はタルジュ前國務總理が自分の後任たることを承認せば立候補をする決心の模樣である

滿鐵の一審議機關提唱
門野重九郎氏等若槻首相に進言

【東京電話】大倉組の門野重九郎、貴族院議員山川端夫、前鐵道次官中川正左の三氏は四日午前十時半首相官邸に川崎書記官長を訪問し、滿鐵の經營方針に關し若槻首相に進言方を委囑して辭去したが由來滿鐵は內閣の更迭毎にその總裁を更迭し又經營方針についても變改されるので、之は決して滿鐵の發展を期する所以でないから一貫せる方針の下に經營上に永久性を持たせねばならぬから頻繁なる總裁の更迭を廢すると同時に滿鐵の一審議機關として評議會の如きを新設し歷代總裁關係並に民間有力者約十名內外を網羅して評議員となし總裁人選、經營方針大綱を決することにするものである

天覽馬術第一日
若葉かをる宮城內馬場にて　六大將を始め參加者百餘名

【東京電話】輝かしき晴れの天覽馬術第一日は四日午後一時半から若葉薰る宮城內馬場において花々しく行はせられた、この日御前に妙技を競ふ光榮の騎手の中には宇垣前陸相、金谷參謀總長、南陸相、武藤教育總監、井上、菱田の六大將も第一班として參加し、東京府衛戍校在職の上長官十三班百餘名はそれぞれ駿馬にまたがり正午を過ぐる頃から參集、陪觀者約二百名は設けの席につき秩父宮殿下をはじめ各皇族方にも台臨あらせられた、やがて天皇陛下には陸軍儀式通常禮裝にて御愛馬「白雪」に乘御一時十五分內苑門御設テント內玉座に着かせられた、斯くて開始第一班六將軍の競技に入り、終つて第二班中將の馬場馬術各個乘を始め最後に第十三班の馬場馬術對外騎乘があつて午後四時半第一日のプログラムを終はらせられた、それより陛下には賜茶所に臨御、各皇族方を始め騎者および陪觀者供奉員一同に茶菓を賜ひ、同四時四十五分還御あらせられた

淡水、仙石山間海底線不通

【臺北電報】日支海底線間通信中の淡水、仙石山間の海底線は去る一日來不通となつた、右は支那の官吏二名が大東局にて切斷したものである

契約滿期の爲　遞信當局語る

【東京電報】淡水、仙石山間の海底線不通となつたにつき遞信當局は　同線通用を依託されてゐる大東局と國民政府との契約期限が滿期となつたまゝなため豫ねて豫期されし所であるが目下南京に在る吉野代表の斡旋で契約復活か或は日支直接交涉とならうと語つてゐる

齋藤總督拓相と打合
けふ午後拓務省で

【東京電報】齋藤總督は本日午後拓務省に原拓相を訪問、朝鮮統治その他に就き打合せを爲す

若槻首相が雪嶺翁外卅名　官邸に招宴

【東京電報】若槻首相は來る十二日午後六時から首相官邸において東京會館から閣僚に際し國民的歡迎會を開いてくれた發起人三宅雪嶺翁外三十名を招待し一夕の宴を催すと

原拓相　園公訪問

【東京電報】原拓相は四日午後一時五十分駿河臺の私邸に西園寺公を訪問し拓務大臣就任の挨拶をなし、外地行政に關し種々意見を述べて辭去した

地方長官會議にて　原新拓相の訓示
拓務省の使命を高唱

【東京電報】夕刊既報の如く地方長官會議第六日は四日午前十時より內務省に開催（拓務、遞信、內務）原拓相は左の如き訓示をなし就任後最初の所見を吐露した

拓務省の使命は一面朝鮮、臺灣、關東州及南洋群島即ち外地の統治に統制を與へその經濟的發展と社會的福祉の增進とを計ると共に、他面植民及び海外拓殖事業の指導獎勵即ち國民の海外進出を助成するに在る、移植民及び海外拓殖事業の問題につきこれを見るに天然資源乏しく人口過剩なる我が國にてはこれが成否は國家の休戚と極めて深き關係を有す、特に輓近我國經濟界は世界的不況の影響を受け幾多の難問題續出せるの時に當り極力移植民及び海外拓殖事業の指導獎勵をなすの要あり、之が遂行に當りては擧國一致その目的達成に努むるの要ありと信ず、移植民に關しては政府は海外移住思想の普及宣傳、海外事情の紹介、移植民後援團體の助成移植民に關する教養其の他精神的經濟的及び衞生的保護の施設をなすなどこれが獎勵保護に努めたる結果、海外渡航者は逐年增加の趨勢にあり、これ等海外移住者の增加は海外拓殖の發展と共に國民精神の作興に資すること大なるのみならず、我國人口問題の解決に寄與すること尠少ならずと認む、我海外拓殖事業については由來我國重要產業の多くは其の原料を海外に仰ぎつゝあり、これ等の重要產業は國民生活の原動力となれるを以て海外における邦人の拓殖事業は極力これを指導獎勵するの要あり、天然資源に乏しき我國の產業は海外における資源の開拓利用により我產業の基礎を確立し、國際貸借を改善するに努むる要あり、拓殖事業についても世界的不況のためゴム、麻、原料品の價格低落し、ために我拓殖事業又その影響を受け我資本の進出に障害を與へたるは誠に遺憾に堪へざるが、斯る不況時代において採算の基礎を確實にし資本の進出を圖るは將來大なる成功を獲得するの要諦にして、且つ金解禁の結果海外に對する資本的進出は從前に比し遙か有利となりたるを以て各位は此の點にても關係方面を指導せられんことを望む

軍縮の實を是非擧げしむべく
民政黨の政府鞭撻

【東京電報】民政黨はこの際師團の整理等により相當多額の經費の節少在營年限の短縮、陸軍縮小の實を擧げしむべく政府を督勵するとゝもに黨內に設置せる行、財整理委員會で調査の步を進めつゝある、從つて一方軍制改革に關する三長官會議の成行きを監視してゐたがその結果は師團の減少を行はず、其捻出し得たる經費は大部分を軍の裝備充實に充當することゝなり、財源の捻出はいくらも望めぬこととなつた樣であるからかくては世間の期待を裏切り、政府與黨の主張に悖るものとして、幹部は六時から開かれる閣僚と與黨幹部の懇談會において出來るだけ陸相の出席を求めて懇談しなほ政府を鞭撻してこの機會に是非とも軍縮の實を擧げしむべく努力する決心である

軍革斷行には
先づ國防方針を樹てよ　久原幹事長談

【東京電報】陸軍三長官會議の結果について久原政友會幹事長は左の如く語る

陸軍軍制改革は濱口內閣の十大政綱の一で濱口前首相は特別議會でその必要を力說したものだが今やこれは單なる空宣傳に過ぎなかつたことが判明された、即ちこの問題は當然若槻內閣に依り實行さるべき筈のものであるに拘らず、陸軍三長官會議の結果軍革はやらうが經費は一文も節約捻出し得ぬことを明かにした、軍革斷行には先づ國策の樹立國防方針決定を要する、民政黨が一定の國防計畫を持たず其の內閣の下にて企てられた軍革に對する陸軍の決定に對し民政黨が陸軍を非難するは謬れるの甚だしきものである、民政黨は陸軍を責めるに先立ち根本的國防方針を樹つべきである、軍革のやり方に徵してこの內閣の三大綱策も亦單なる空宣傳に非ざるかを憂へる次第である

自動車營業　全鮮統制案
本府にて愼重審議中

朝鮮內における自動車營業は從來各道警察部において許可を與へて居る關係上、現制度においてはその統制を缺いてまちまちになつてをり或は一路線に數多の營業者が競爭をなし、或は私線と並行して之と競爭をなすなど交通上甚だ面白からざる狀態にあり、各營業者および私線ともこれが統制を翹望してゐるが本府當局でも早くからこれに着目しかねて各道の報告を調査中のところすでに完了したので目下成案の統制案につき研究を進めてゐる。案の內容は內地における交通事業法案の如く一路線一營業主義をとるかどうかについては反對意見もあるので尙ほ愼重審議中であり、又統制するとなれば內地の如く鐵道局が統制權を持つか、それとも從來の如く警務局が持つかについても研究中であるが、本府當局では何れにせよ敢て統一の要を認めればこれを總督府において統一するものと見られてゐる

大臣官邸警戒嚴重

【東京電報】當局においては今回の井上藏相邸における爆彈事件に鑑み各大臣官邸は警戒を一層嚴重にしてゐる

長連絡航船の　佐世保寄港方　同會議所で要望

佐世保商工會議所ではさきに朝鮮郵船會社の長崎、大連航路に就航せる汽船を佐世保港に寄港方を總督府並に朝郵會社に陳情せるが今回更に右に關する建議書を京城商工會議所に提出援助方を要望して來た、右は內鮮貿易上にも大關係あることでもあり、來る二十九日開催の全鮮商議聯合會に提案の運びとならう

四月中の對外貿易

【東京電報】大藏省發表四月中の對外貿易は左の如し（單位千圓）

輸出	八一、六〇二
輸入	一二七、〇六四
計	二〇八、六六六
入超	四五、四六二

前年同期に比せば

輸出	三五、六九二
輸入	二一、四一七

をそれぞれ減じ、一月以降入超額は八千二百四十萬二千圓、昨年に比し七千三百七十五萬三千圓の入超減である

警察部の管內巡閱

京畿道警察部吉村保安課長、服部衛生課長、横山警務課長以下部員十二名は四日から六日迄三日間水原署を巡閱する日程は七、八日二日間平澤署安城署が九日、十日これで管內各署の巡閱を終る

朝鮮酒造聯合會　釀造制限計畫　酒亂賣を防ぐため

朝鮮酒造聯合會では三日午後一時から同聯合會事務所に役員會を開き協議の結果　內地において酒造高四百五十萬石に對し一割五分一厘七十萬五千石の造酒制限を行つたに鑑み朝鮮においても今日のまゝでは財界不況に顧み自然酒の販賣も混亂に陷り易く憂ふべき現象を呈するのは明かであるから朝鮮に於ても本年の釀造から一割以上（六千石以上）の釀造制限を行ふ必要ありとのことに決定し、近く具體案を作成し、全鮮酒造業者を糾合して本問題の實行を期することゝなつた、が、月末頃朝鮮酒造聯合會臨時總會を開き本問題の協議を行ふ筈

紛亂の支那政局

學良氏監禁說　上海で流布さる

【上海電報】張學良氏が南京で監禁されたとの風評が當地に盛んに流布されてゐる、今迄の處單に風說に過ぎぬ樣であるが學良氏は一日夜および三日の軍事會議において大總統問題に反對し蔣介石氏の反感を買つた事實から斯く傳はつたものらしい

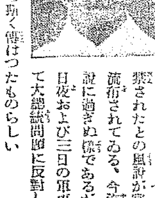

何應欽氏も遂に　反蔣旗幟を樹つ　支那時局に重大影響

【香港四日發電】廣東來電によれば何應欽氏は三日古應芬、陳濟棠氏に宛て反蔣政府運動に賛同し將來行動を共にすることおよび近く代表を廣東に派し將來の問題を商議せしむる旨を打電して來た、從來蔣介石直屬の軍界巨頭として重きを爲した何應欽氏が反蔣の旗幟を鮮明にしたことは支那時局の進展に重大影響を來すべく重視されてゐる、なほ所謂第三勢力として知られる舊西北軍將領の韓復榘、孫連仲、馬鴻逵、石友三、孫殿英氏等も近く反蔣態度を明かにし廣東に呼應すべしと期待されてゐる

廣東省機關　彈劾電報を發す

【廣東四日發電】廣東の各團體代表三百餘名は本日蔣介石彈劾の通電を發し同時に廣東省選出國民會議出席の各代表に對し速かに廣東に引揚げるやう電命した

英米は日本の交涉後に

【南京二日發電】國民政府が四日外人訴訟臨時辦法を公布せんとするは英米兩國が最後まで頑張り讓步せしめためといはれてゐるが、英米は重光代理公使が日本政府の新方針を以て王正廷氏と交涉を爲すのを待つものゝ如く、今や事件解決の鍵は日本の手に移つた形で、重光代理公使の用務は內外の注目を惹いてゐる

和平解決せよ　何氏蔣氏に勸告

【南京四日發電】何應欽氏は蔣介石氏に宛て廣東問題は結局兵力を用ひずして和平解決を圖らねば反亂は全國に擴大すべしと電報を發した

旬日を俟たずして圓滿解決す
蔣介石氏の聲明

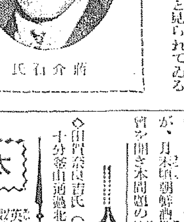
蔣介石氏

【南京四日發電】蔣介石氏は本日の國民政府記念式にて時局に就き左の如き重要聲明を發した

一、廣東の獨立通電から各地反動分子が盲動してゐるのは事實なるもその運動は小兒病的で問題にならぬ、予は今回の廣東事件は一兵も動員せずして十日中に解決する確信がある
二、廣東事件により法權交涉が邪魔され居るも事實判明せば各國もその誤りなるを悟るであらう
三、國民會議が豫定通り進行するは勿論で、地方事件のため支障を來す如きことは決してない

廣東問題解決の爲　胡漢民氏を釋放

【南京四日發電】蔣介石氏は廣東問題解決の爲め監禁中の胡漢民氏を釋放するに決した

寫眞は胡漢民氏（上）と何應欽氏（下）

英支法權交涉　決裂の眞因
双方讓らなかつた

【南京四日發電】英支交涉決裂の原因は英國側の租界および上海、天津、漢口、廣東四ケ所の領事裁判權の向ふ三年間現狀維持および上海租界外五十哩區域擴張要求を固執し、支那側は外人法律顧問を拒絕し、かつ民刑事共即時撤廢を要求し、双方讓らなかつた爲めである

警察部長會議

【東京電報】地方長官會議四日終了の後を承け內務省では十七、八日頃より警察部長會議を開くことになつた、同會議では警察行政の合理化および今秋の府縣會議員選擧を控へ內務首腦部より對策を指示すべく注目されてゐる

拓務省事務官　森重氏入城

拓務省事務官森重千雄氏は井原同省囑と同乘、四日午前十一時汝矣島着旅客機で大連より入城、朝鮮ホテルに入つた。用件は五六日頃入城の國際聯盟婦人兒童賣買調査委員の京城における日程、および接待準備のためであると、なほ五日午前九時半から同氏および本府警務當局その他關係者參集、これが打合せをなすと

太平漫語

英國と支那との法權交涉決裂で支那は例によつて一方的に治外法權の撤廢を宣言するといふ▲一方的宣言を以て治外法權が撤廢出來るなら初めから交涉の必要はなかつた。かういふ支那の横紙破りは結局支那の希望する法權撤廢を遲らすもので賢い支那のやることではない▲日支の法權交涉も本筋に入らうとしてゐるが交涉決裂、一方的宣言などで日支の國交をこれ以上拙くしたくないものだ▲何は兎もあれ、日支の關係は英支の關係とは根本的に違ふ、支那が英國に對するごとく日本に對し、日本が英國の如く支那に臨んでは面白くない。日支の法權撤廢の交涉は、須く友誼的友好的に終始したいものである▲國際商業會議所がワシントンに總會を開いて世界不況對策を講じてゐる。如何なる對策が生れるか、不況に呻吟する世界の眼が注ぐ。日本の眼玉は最も光り注がなければならぬ▲太平洋一萬二百四十キロ横斷の一番乘りとして、吉原氏の報知日米號がいよいよ飛んだ。これこそ世界の眼がより注いでゐる。成功の暁は世界中の眼玉が一齊に引つくり返る。『世界一』の米國もこればかりには卵を誕くだらう。吉原を待つ▲井上藏相邸に爆彈を投げ、閣僚家の久輔首邸を騷がす、邸宅に爆彈を投ずるなどとは見當外れも甚だしい。『政治的意味』はこれを見ても根據は薄弱だ▲重臣長門の『秘密設計圖』賣却事件が京城覆審法院で無罪となつたのは當然だ。この事件が有罪なら、一足先きに海軍の方から立派な『有罪』が出てゐなければならぬ譯

◇人◇
山田貞吉氏（東拓顧問）九時十分釜山通過北行

男・女毛深い方へ
脫毛良藥ラベルにて玉の肌となれ!!
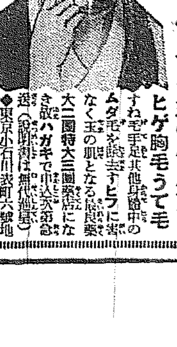

ヒゲ胸毛うで毛すね毛手足其他身體中のムダ毛を除去すとヒラに害なく玉の肌となる唯良藥大二圓特大三圓製藥所になき時はハガキで申込次第急送（說明書は無代進呈）
東京小石川表町六號地　鶴岡藥品部

世界的大發見
蓄膿症　吸入療法
手術を厭がる人や內服藥や洗滌藥の療法に失望せる人々の一大福音
鼻汁の浮出る人、鼻のつまる人、物の香の分からぬ人、年中頭痛持ちの人等は、速かに淡式吸入療法を試みられよ。從來の蓄膿症治療法に全然一新生面を開けるもので、常在座臥誰にも出來る簡單な吸入の方法で內務省東京衞生試驗所證明の強度の殺菌力ある淡式吸入液を、新案特許の淡式吸入器によつて鼻腔の奧深く送り込み、蓄膿菌を死滅せしむるので難治の蓄膿症も容易に治癒に導く事が出來全快者よりの禮狀日々山をなしつゝあります。特に手術を厭がる人にお勸めます。
詳細說明書進呈
總販賣元　東京市麴町區元園町一ノ五一　明光社　電話九段二一八三番

ドモリ　最新療法　責任全治
此の廣告御覧の方は無料にて說明書を送ります
東京市小石川區雜司ケ谷町三六　東京正聲學院
電話牛込一五四六番

新時代が生んだ新療法
理學　醫療士の短期養成
第四十四回講習開始
HSライト透過放射線療法の實驗講習
東京市下谷區御徒町三ノ八四　專修學院　樂生堂光線科本院

テクス釣具
東京神田須田町大通り　龜山テグス商會　カタログ進呈

◎……革命的新療法―效果百パーセント
神經衰弱・胃腸病
生殖器障害・神經痛・婦人病
根本的解決は只一つ……
太陽興業株式會社

ミマス髮洗粉
お髮のタメニヨイ
東京室町三丁目　美商號店

わきが
今が治療の絕好時期！
惡臭に惱む人の一大福音
東京麴町元園町一ノ五一　明光社

耳の病
家傳名藥
耳は人生の武器耳病を自宅で治る當家傳藥を推奬します
本店　東京大森町　阿波平吳服店

社説　原拓相の訓示　海外發展の急務

六日目の地方長官會議において原拓相の試みたる訓示演説は、論旨は頗る平凡ながら、伸び行かんとするわが國力を適當に指導せんとする點において用意の甚だ周到なるものあるを認めざる譯には行かぬ。拓務省廢止の可否は、自ら別問題であるが、拓務省の存否如何に拘らず海外拓殖事業の發展を圖るは、わが國存立上の一大急務であり、此の『急務』が時を經るに從ひ益々緊切しつゝあることは見遁し難き現象である。外地の統治關係は、すでに或る程度の成功を告げ、今後も次第に經濟力の向上と社會的福祉の增進を見る事と思ふが、これと竝行して海外移植民および拓殖事業の發展を企圖せねばならぬ。わが國に取りて此々にして用事を捨かれ、若しくは不當の壓迫を被り、外に伸ぶべき力が伸びずして内に鬱結するの觀を呈するは、誠に廟堂大息に堪へざる事である。滿洲における朝鮮人が絶へず支那官民のために侮蔑と迫害とを受けつゝあるが如きはその顯著なる一例で、鮮接地の間島においてさへ、内鮮人の生活が脅かされつゝある現狀ではないか朝鮮の活動力が國境を越えて滿洲に進出し、特に東部滿洲に於て一層の活躍を示すべきは自然の勢ひである。この『自然の勢ひ』が滿洲の正常ならざる政策のために妨げられ、半島より北進したる勢力なる前途が不斷の迫害に脅かされつゝあるとは眞に忍び難き事と言はねばならぬ。わが政府が拓殖事業の指導獎勵を急務とする限り、今少しく、間島問題に努力を拂ふ必要があると思ふ。

◇

天然資源乏しくして、しかも人口過剩なるわが國は何を差し措いても海外の新天地開拓に努力せねばならぬ。識者は言ふまでもない北米可なり、ブラジル可なり、アルゼンチン可なり、南洋亦可なりアフリカと雖もまた妨げない。國力の許す處、將又捌け口を外に求めねばならぬ必要に迫られて居るのである。しかも、國家としての此の當然の要求は、側近の如き多くの障害に邂逅し、わが海外拓殖事業は、國家的必要の極めて僅なる部分を滿たし居るに過ぎざる現狀である。米國の移民問題の如きは、單に經濟的發展を阻止するに止まらず、故意にわが國家的面目を傷つくるの結果をさへ生じたのである。即今、米國においては移民問題に關し日本に對して好意的傾向を生じて來たやうであるが、移民問題の根本的解決は前途猶遼遠なりと言はねばならぬ。

◇

政府が海外拓殖事業の發展を重大視して適當の對策を樹立するは頗る望ましき事であるが、同時にわれ等は、國外にある同胞に對して、よく出先の國情に順應し、小事に激して國際問題を惹起するが如き事態を避け、彼の國民をして日本移民に對して心からの歡迎を表せしめ、日本移民排斥の代りに日本移民歡迎の氣運を馴致するやう努力せんことを希望したいと思ふ。米國の移民排斥には、種々の理由があり、鄭節の通らざる要節の事情もあるが、公平なる米人中には、極力日本移民を賞揚しつゝあるものもある。間島の支那官民中にも鮮人勞働者に敬意を表するものも絶無ではなからう。國外における拓殖事業の發展には政府の保護援助も必要であるが、個人の努力は更に必要である。政府の努力と個人の努力と兩者併進することによつてのみ海外發展の目的は達せられるのである。われ等は原拓相の訓示の際舌に深く共鳴すると共に、國外に進出する勇敢なる同胞に對して自重と努力とを要求する次第である。

長官三會議　第三日目の經過
─陸軍省發表

【東京電話】陸海相官邸に第三次會同を催し、既往審議の結果を綜合研討しこれに關聯する諸般の關係を研究せるが、軍制調査會の研究せる資料に基づき編成制度の全般に亘り用兵、教育上の見地より忍び得べき最大限度の整理を行ふも、これにより捻出し得べき經費をもつてしては軍容刷新、内容充實の事業はその緊急必須なるものゝみについて見るも到底その全部を實行し難き事情にあることを認めたるをもつて、更に要塞の整理、戰時資材の節減等に就ても考慮するところあり、結局改善の目的を達し難き部分は他日國家財政好轉の機を待つて實現を期することに意見一致し、終りに今後における本事業進展の決定に關し懇談し具體案の作成に伴ひ更に臨時會同すべきこと竝に今日確定を見たる改革大綱の發表は適當の時期まで見合すこと等を申合せ、なほこの機會において陸相より政府の行財政整理に對しては陸軍も誠意をもつてこれに應み政府の方針に從ひ他省と同樣極力整理節約に努むるの必要を生ずべきをもつて、この件は軍制改革事業と離し別個にこれを實施することあるべき旨を述べ兩長官の諒解を求め零時散會

朝鮮訴願令─近く法制局に廻附
傳へらるゝその内容
◇…法制局がどう承認するか

【東京支社電】朝鮮總督府は先に地方制度を改正して民意の暢達に資する所あつたが、今回更に民權の自由を尊重して總督下級機關に對する訴願の途を啓くこととなり、法案を作成、拓務省に調整協議を重ねつゝあつたが、議論も終了し大臣の決裁も經たので近日法制局に廻附されることゝなつてゐる。しかして法令の内容は大體において内地における訴願法と殆んど同樣で租稅および手數料の賦課、租稅滯納處分、營業免許の拒否又は取消、水利および土木、土地の官民有區分、警察行政その他法令を以て特に許可したる件等につき不服ある場合に訴願をもつて訴願し得ることゝなつてゐる。しかして内地においては更に行政裁判所あつて行政訴訟を仰ぎ得ることゝなつてゐるが、朝鮮においては將來は行政裁判所設置まで進むべきであるとしても今回の原案においては總督の裁決を以て最終のものとなし、特に總督の諮問機關として委員會を設置することゝなつてをりこの點が内地とやゝ趣をことにしてゐる點で、法制局がこの點をそのまゝ承認するや否や多少問題となるのではあるまいかと見られてゐる

工業動力調査　共同で捗る

昨年五月開催の全鮮商議聯合會に殖產局長から諮問された工業動力竝運輸改善の調査については、工業動力の調査は京城商工會議所と、朝鮮工業協會との共同調査により大體進捗し來る廿五日開催の全鮮商議聯合會に報告する筈である。なほ運輸改善の調査について目下合同非合同對立業者苦痛の狀態にあり、調査は時期尚早として見合せられてゐるので右調査は今後において行はれる筈である

長運航路寄港　佐世保で要望

朝郵の長運航路に就航せる船腹を佐世保に寄港せしめるため佐世保市及同市商工會議所が主となり、縣に同會議所副會頭同市庶務課長一行來鮮朝郵本社竝に本府に出頭口頭を以て陳情する處あつたが、この程更に建議書に要望書を提出した。尚鮮内各商工會議所に對し援助方の依頼狀を發して來たが、本航路は舊田佐世保航路の實績に徴し將來有望視されてゐる

東京實業團　觀察に來鮮

旅行季節に入り内地よりの視察見學旅行團が續々と來鮮し鐵道局でもこの事務に忙殺されてゐるが四日午後七時京城通過、大連に向ふ港灣協會員の一、二等客百十餘名あり漸く旅行者で賑つて來た、更に七日夜には東京の有力な銀行及び大工業家連二百五十名からなる東京實業團朝鮮滿洲視察團が二等車で入城する、同一行は京城に二泊して平壤に向ふ當地城中、商業關係者は府内及び仁川視察、工業關係者は咸興の窒素肥料、朝鮮水電等を視察する筈である

五年度中に於る外鹽の輸移入　合計二億三百六十七萬餘斤

專賣局に於て調べた鹽の輸移入管理施行後一ヶ年間の臨時販賣實績は既報の通りであるが、同期間即ち昭和五年度中における鹽の輸入額は山東省二等鹽一億八百六十萬斤、關東州一等鹽一千三百卅八萬斤、同二等鹽六千四十六萬斤、青島二等鹽一千百卅一萬斤、臺灣一等鹽一千一萬斤、この合計二億三百六十七萬餘斤である

宇垣大將の政界入りと與黨内の情報
新黨を組織するか？民政黨入黨か？

【東京電話】宇垣大將は八月の定期異動に豫備役となるを待つていよ〱多年の宿望たる政界入りを傳へられてゐるが、民政黨筋における情報によれば宇垣氏は丸腰となつて押出し閑山より與黨派に打つて出で一方政民兩派より宇垣系を引拔いて新黨を組織する考へであるとの説および新黨組織は容易でないから民政黨に入黨して次期總裁を狙ふ肚であるとの兩説が傳へられてゐるが結局宇垣氏の眞意は民政入黨の上新黨組織を延ばさんとするにあるものゝ如く、これがため黨内のいはゆる宇垣系は擧國あることに宇垣氏を訪れて熱心に慫慂してゐるやうである

しかしこれに對し黨内には宇垣大將の人物であることは首肯するも今更黨外より直接の巨頭を迎へて黨政治を無視し時代錯誤を釀すが如きは政黨政治を無視し時代錯誤の甚だしきもので、故田中大將の二の舞を演ずるにほかならぬとし反對氣勢もあるやうであるから、今後若し宇垣氏の入黨問題が具體化することゝならば、或はこれを機會に與黨内には容易ならぬ波紋を生ずることとならう

北滿鐵道界の貨物爭奪戰
いよ〱激烈を極めて　協定も反古となる

北滿鐵道界の混亂はいよ〱その度を高めて來た。最近における北滿特產物出廻勢を見るに、東南行の輸送比率は實に甚だしい懸隔を生じ來り、現に東行九十%に對し南行十%程度に過ぎぬ狀態である滿鐵と烏蘇利鐵道との協定による超過輸送數量に對し、烏鐵から滿鐵に交付すべき損失金額はすでに二百萬圓を突破してゐるが、烏鐵は未だにその

『義務を』

果さないばかりでなく、依然として東支鐵と提携し滿鐵集中策を講じてゐる。これに對し滿鐵は社線内運賃割引を斷行してゐるが、これらは全く協定に違反するもので、いづれも相當の決心がなければ出來ないことである。その他の點から推しても本年九月に更新されるはずの滿烏協定の前途は全く保證出來ぬ狀態である。從つて北滿特產の吸收競爭については各鐵道とも從來通り自由競爭による外途がない有樣である。一方中東鐵道の北滿進出はめざましいもので、すでに東支西部線の勢力範圍内の

『過半を』

奪取し、前年開通の齊克線についてみるも、昨年度四平街に向つて輸送された數量は實に七千車(三〇噸車)を超えてゐる盛況である。殊に本年早々齊安線から克山に延長さるべき既定線を安達の背後地たる拜泉に變更敷設の計畫あり、本線開通の上は安達地方に出廻るべき豆の大部分は完全に同線に吸收されることとなり、自然營業成績にも影響を來たすわけである。鄭承朝江に際し國際運輸は輸入品を、支那鐵は輸出入數量を擁し水陸兩路により取扱ひ現狀で…してゐると

渡歐の長岡阪大總長
三日夕京城通過北行(京城驛にて)
左─長岡總長、右─出迎への武部學務局長

外金剛に電氣事業經營許可

金剛山電鐵より江原道高城郡高城邑長箭、溫井里等のいはゆる外金剛地方を供給區域とする電氣事業經營の許可を申請中のところ昭和六年四月三十日附で許可せられた、なほ本事業は差當り長箭に五十キロワットの重油發電設備をなし、これにより供給するも、同地方に電氣鐵道の延長せられたる曉には水力發電所より送電することゝなるであらう。

圖們西部線　廣軌改築　工事に着手す

圖們西部線會寧灘灣間五十八粁中會寧鶴洞間十八粁四分の廣軌改築工事を愈々五月五日から着手することゝなり工事係を新に設置し現會寧保線區長補本技手が改良工事係主任を命ぜられた

五月中の煙草製造額

京城、全州、大邱及平壤の各專賣支局工場にて五月中に製造する煙草の豫定額は敷島八百八十萬本、朝日一千四百六十萬本、松風百六十萬本、ジー・ジー・シー萬本、ピジョン一千二百萬本、カイダ六十萬本、マコー二億六千卅萬本、サツキ四百廿萬、アヤメ六百貫、不老草千四百四十貫、長壽煙(三五匁入)五千二百五十貫、同(七匁入)一萬五百貫、喜煙(二五匁入)卅萬四千四百貫、同(十二匁入)三千六百貫、福煙三千七百五十貫であるが、之を各品種別に區分すると紙卷口付煙草二千四百四十萬本、紙卷兩切二億七千三百萬本、刻煙草一萬二千十貫となり、前月分に比し口付煙草に於て百萬本、刻煙草において一萬二千六百貫の減少を見たるも、兩切品にはこれに反し七百八十三萬本の激增を來してゐる、なほ各專賣支局工場において現在製造する煙草の種類は左の通りである

工場名	煙草種類
京城支局	朝日、敷島、兩切品全部、刻品實刻品全部
全州支局	マコー、メーブル、喜煙
大邱支局	口付品全部、マコー、喜煙
平壤支局	マコー、メーブル、喜煙

日本的生活の反省【八】
十九日本社楽園において行はれた『友の會主催第…』
城大教授　安倍能成

我々が内地にゐて、吾々の生活を考へますと、丁度額縁に入つて居る繪を見るやうなものでありまして、内地の山、そして川、自然と社會は總て吾々の社會と調和してゐるやうに出來てゐるのであります。ところが一旦離れて朝鮮の土地に來て見ますと、吾々の生活は恰も額縁を離れた繪のやうな感じがするのであります。どこか間の拔けた……調和しないやうなところがわれ〱自身の生活の中に發見するのであります。

さういふことはこゝに居られる方々も御同感ではないかと思ふのであります。例へば日本的の……日本の在來の婦人の着物のやうなもので、この寒い朝鮮の街頭に立つことの如何に見すぼらしいかを私は感ずるのであります。

この點は吾々はもう少しよく考へなければならぬと思ふのでありますが、その他色々の實例を擧げて申上げるとよいのでありますが、つまりさういふわけで、吾々は一面において非常に西洋文化を輸入した爲に、吾々が在來の持つてゐた……長い年月續つて來たものを動もすれば失はうとする危險、同時に吾々が或る特殊なる社會と、そして或る特殊なる自然の間に育て上つて來た外には適用しない生活を固守して、それに變通を感じて、周圍の變つた場所に置かれても猶それを固守する爲めに吾々の生活が本當に伸びないといふ缺點がある。

◇

さういふ風にして吾々が一面において、吾々の生活を反省して、今まで持つてゐたものを自覺すると同時に吾々の生活の古い型に囚はれず、それを打破つて新しい生活をすることが正しいと思ふのであります。

それには反省といふことが重要なるところのものでありまして、そのことについてはやはり吾々は正しき態度において日本の歴史、日本の文化に對し智識を持ち、同時に日本の文化の世界における位置、西洋における位置といふやうなことに就て考へなければならないと思ふのであります。

吾々はたゞ一人この世の中にゐるのではありませぬから、吾々の位置といふものは、その外の吾々の周圍の人々の社會にあるのであります。

吾々を改善しようといふには、まづ吾々の社會を改善するといふことである。さういふ點において『友の會』が中心になつて、そして正しいところの反省に基づいて適切なる生活改善を希望したいと思ふのであります。

あまり長くなりましてもいけませぬから、これで失禮致します。(拍手)(完)

警察官と情操教育(一)
朝鮮總督府警察官講習所長　佐々木忠右衛門

民衆を保護するところの立場に在る警察官が動もすれば感情に走り民衆に對し傲慢な態度を採り粗暴な言葉を遣ひ甚だしきに至りては毆打して傷害を加へ問題を惹起するやうな事態を生ぜしむることのその例に乏しくないのは遺憾至極の結果でないでせうか。勿論朝鮮警察界にも優秀な見識者の多々に溝渠の私財を提供して學業を修めしめたり饑餓に迫る窮民を私費で救恤したり砂糖若くは藥劑を分與して病民を治す等の陰德的警察官や開業產婆のをらぬ僻地で助產の難行ある警察官妻等涙ぐましい事等の美譚も屢々傳へられぬでもないが比較的粗暴な評判が多いのを遺憾とするのである

最近英吉利を視察して來た或人の話に英吉利に於て、殊に大都會などにおいて國際的交通上危險を感ずるやうな場合その通行路を通る際老人とか子供とか動もすれば事故を起しやすいやうな事態に接すれば、警察官はこゝを通行するところの諸車を遮りつゝその子供を抱いて老人の手を引き向側に通すのを屢々目撃したと云ふ事である。其他道路で旅館を訪ねた時不案内の人と見た警察官は骨身を惜まずその旅館まで案内してくれたとのことで又十一月十一日の休戰記念祭の日ロンドンのセタノフの前に集るところの多數の群衆に對して警察官は始終微笑を湛へてこれが保護に當つてゐる整理に際して往々見る如き街頭を立てゝ聲を嗄して叱ぶ光景などは殆ど見當らなかつたとのことである。即ち英吉利の警察官は人民の懐しい友達であるといふ心持で民衆に接觸してゐるやうに考へられる。此の如く國民の懐れてゐるところの警察官はどんなに民衆に對して警察の實を擧げるとが出來得るであらう

又或る觀察者の話にイギリスにおいては學校の庭は綠濃るばかりに奇麗な芝生で覆はれてゐるとのことである。なほ一アメリカ人がイギリスを視察して學校園の園丁が奇麗な芝生を手入してゐるのを見て自分はアメリカに歸りこのやうな芝生を作りたいがどうしたらよいかと尋ねると、園丁はこれは一朝一夕に出來たものではない、中々永い期間の手入が要ると話したとのことであるがイギリス人は此の如き青々とした學校園に休憩し或は遊戲をなし得るので如何にその情操方面の修養に努めてゐるとであらうかゞ窺はれる

自分は大正十三年十月總督府會計課長代理として官命を帶び北海道に出張したことがあるが札幌で北海道大學を視察しその構内の庭が青々として朝鮮などでは見ること出來ないやうな綠の色を見て實に羨しく感じた事があつた。北海道大學の前身は有名な札幌農學校でアメリカ人クラーク博士その他が創設に與つて力あつたので恐らく歐米の學校園の風を移したものであらうと思ふ、又同學の附屬植物園なども矢張美しい芝生を有つてをつたが教室において智的方面の教養を受くると共に教室外において此の如き外園に接觸するのは情的方面の修練に少からず力あることを考へるのである

◇株式◇
大株短期引跡

大新	五十三圓丁(十錢高)
鐘新	七十一圓三(十錢高)
日產	二十四圓五(不變)
東新	百十八圓六(十錢高)

◇期米◇
各地期米後場止

下關一八、六一▲桑名十一番一八五四十二番不申▲名古屋一八、七九▲金澤一七、二七▲熊本一七、四八

▲大阪最終氣配九十九錢(一錢安)

群山　休日越の市場は精米筋買物の手當あり出廻り薄の地場產調整地高に手持ち買總み各地の底堅きに氣配一、二十錢方買はれた米は内地より留置なため打合取引無く丸七三等十五圓四十錢四等十五圓十錢見當を唱へた

仁川穀物出入(四日)

種別	到着	移出
朝貨叺俵	二三〇四	ナシ
同俗俵	二三三一	ナシ
玄米俵	五二〇五	ナシ
白米		
大豆	一九五二	シ

移出	
白米	五二五〇
袋入	一、五九五三
玄米	二七五三
大豆	七〇〇

大阪市中在米高
大阪市中在米四日現在は百五十二萬六千九百二十三俵と前日の在米高に比較して二千四百六十六俵の減少である

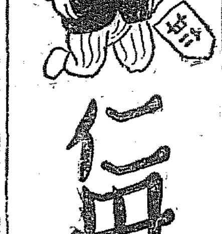

仁丹のむ人胃腸強健

お肌に匂ふ
淡白の
香りは薔薇か
白百合か
この懐かしの肌ざはり

クラブ淡白(ヴアニシング)クリーム

正價四十五錢

●ノーシンを……のんだ頭の輕い朝●

婦人の室へ月さらひ

月やく止り不順
女のぶやみ
キレイサッパリ
一日丸

女一代の苦勞
人にも話せぬ心配事、月經不順、困難、月經閉止又は惡心、嘔吐、逆上、頭痛、眩暈立くらみ、食慾不進、つうじなく、下腹腰冷へ、筋引痛む等に最も安全で卽效滿點の一日丸に信頼して服用されたら、どんな病苦も、心の惱みも惡夢のさめたやう解決いたします。

本舖　株式會社　小林大藥房　大阪・東京・名古屋
一週間分 一圓 二週間分 一圓八十錢 一ヶ月分 三圓

底釜式　据風呂
すぐ沸付く　燃料も至て少く　經濟的　據風呂
夏十五分　冬二十五分で必ずわく
風呂の中にはカマもケス板もなく
廣々としてをる
バケツ一杯汲込めば焚付けてよい
水道から注水するだけ湯になつて風呂に入る
○十八圓より七十圓まで各種
試驗後不満足なら返送してよい

釜山大廳町通
小林商會

認可　京城第一自動車學校
生徒募集●入學隨意●就職紹介●學費輕廉
官營學校●設備完全●夜間教授部ノ便アリ
創立大正八年●朝鮮唯一ノ正式學校●各道試驗制●國大京城
實習用車輛ハ多數完備ス
自動車ヲ學バントスル者ハ他ノ學校ヲ顧ミズ本校ヘ來レ
京城黄金町六丁目(電話本局)
二錢切手封入申込次第規則送呈

美味滋養の強壯飲料
第二回化學工業博覽會銀牌受領　東京博覽會優良國產賞牌受領
◎ミツワ規那鐵葡萄酒
強壯補血與奮作用卓絶
定價一壜金二圓(内地以外は別に税運費を加ふ)

ミツワ規那鐵葡萄酒は、小店經營朝鮮工場にてミツワ農場葡萄園產なる芳醇無比の天然葡萄酒を基礎とし、之に強壯料規那並に鐵を特殊の操作を以て配合し周到なる用意の下に精製せるものなるが故に完全なる吸收性と同化性とを保有し、規那、鐵及葡萄酒の滋養強壯力を遺憾なく發揮すると同時に、天然の佳香美味を具へ、何人の嗜好にも適する優秀無比の滋養的飲料なり。

香味色佳良滋養力偉大
▼如斯人は榮養補給の目的を以て滋養料として◎ミツワ規那鐵葡萄酒を用ひらるべし▲
一、貧血して居る人
一、榮養の不足なる人
一、顏色蒼褪め艶の無い人
一、生來虚弱なる人
一、是と云ふ病は無くても何となく弱い人
一、精力が減り元氣の無い人
一、腺病質、肺結核や肋膜炎其他結核性の病にて發熱の永く續いて居る人
一、手足が冷えて疲れ易い人
一、痩せ細く弱い人
一、食事の進まぬ人
一、產後や病後の恢復を早く恢復したい人
一、勉學又は勞働に疲れた人
一、老衰して居る人
一、神經衰弱に罹つて居る人
一、ヒステリー、俗に謂ふ血の道に惱はれて居る人

(現品寫眞圖)

◎ミツワ石鹼本舖　丸見屋商店
東京市下谷區二長町(營業所)　振替東京七一〇番　電話下谷(83)二一〇〇・一〇五

代理店　大阪市東區高麗橋　松下商店　朝鮮釜山榮町一丁目二十七番地　福榮商會
賣捌　藥店・和洋酒食料品店・雜貨店
最一御近所に品切の節は本舖より直送す　郵券代用三圓以下よろし

5.53

（寫眞說明）上から咸南興南で催された二曲合奏、次は竣工した黄海道の載寧江橋、次は全南羅州の射撃會、下は大邱に於ける梅叟畫伯作品展覽會

各地の選擧展望

戰雲今や全市を覆ふ 本調子になつた 水原邑の逐鹿戰

全水原の人氣を極度にあほつてゐた邑會議員大會も一日を以て締切り無競爭終了を告げたので邑會議員の總選擧もいよ／＼本格的となり二日までに屆出完了した内地人側候補に森元俊之助、苧田甫、尾崎秀八、香山弘、忽那福千代、近藤泰吉、江口守夫の七氏また朝鮮人側候補に申敬鎬、李由燮、相在律、尹鍾仁、洪思先、李明圭、朱誠淵、金炳浩、柳興植の九氏で定員を超ゆることすでに四名、今期大いに動いておつた青木君が子分達の擁立を斷念し出馬を斷念したのは四圍の關係からで君は新顔李齊君を援助することゝなつた前屆の李鍾齊君はまだ立候補を斷明せぬは從來の地盤から相當痛いが立候補したので躊躇してゐる模樣である然し相當有力な對抗的屆出と同時に辭職するものとみられてゐる、これら候補の陣營は既に屆終了と同時に俄然緊張を呈して來た各候補の謂ゆる一族郎黨は一齊に入り亂れて一齊に睨み合を決せんと猛運動を起したため戰雲は今や全市を覆ひ輿論はまさに沸騰せんとする觀を示すに至つたしかして各候補の陣容を一瞥するに

森元俊之助君 君は永年驛前の中堅に陣り有期學識に通曉に富めるの衆をほしいまゝにして來たこれは同所が從來無風地帶であつたにもよるが普通相當又一君の采配よろしきにある、七十二とはみへぬ健鑠たる好々爺、人をみれば世話を燒く様に連讓する嫌はあるが他人の難儀を外にみぬ情味たつぷりな男、財はあり、公共にも相當盡す處から官民のうけも極めて●いのが君の身上、同所から驛前郵便所長山田晋君が立候補しそれに城内方面から松島興業も豫想され今期は激烈地帶と化しただけ樂觀は許さぬとしても、あながち悲觀の要はあるまい

苧田甫君 君は北鮮咸興郵便所長を打止めに永い官海から足を洗ひ水原に袖を脫いだのが大正八年衛生事業の延長である驛前郵便所長の椅子に就いて足かけ十二年間孜々郵便事業に精勵しその土伴も役立つ樣になり昔話にも出來た處から町內有志の懇請だし漸く立候補するに至つた驛前五十一票といふ地盤ではあるが、城内外方面からの援助を豫想すると初めての出馬だけ君の苦戰や想像に難くない、然し出馬を懇望した有志等が躍起せば必ずしも悲觀の要もあるまいが總連の責任や穩し頂大であらう

尾崎秀八君 君は慶北醴長間朝鮮總督府警部、現學組合長出來は果樹、薪炭、昨年間に朝鮮新聞支局長として新に日に活動家として一歩も讓らぬ元氣を持つ自分の考へは常に主張としこれを主張する處由も何も躊躇もない紳倩さが君の眞骨頂それで官邊から可愛がられておるこれまた初めての出馬だけに地盤といふものを持ため評價と運動振のいたましさに相當同情がある運動は禁物好漢大いに自重健鬪を要す

香山弘君 君は二十數年來の親分であり又水原の總師としてゼカ一たる市に敵も味方も存はない『惡くても役立つ者はつかつたらよい』といふのが君の指導精神であるだけ清濁併呑の雅量を多分に持ち合す處選擧界から嫌はれる已むなく子分ばかりで一派を組むから香山一派などといはれるが一向氣にもとめない處に水原では大器として官民から可愛がられる、學校管理者、實業會頭、邑面議、郡市金組評議員等々名刺に書けない肩書を持つがそれで名など記はず何處へ行つても『水原の香山でがんす』で打通す稀用者では有名な男每期の選擧に子分達の世話はするが格別自分は運動らしい振舞もせぬそれでいて最低ではあるがいつも當選する不思議な男しかし今期は定員超過だけに激戰を豫想せらる、君と君の有權者は一番緊張の要があらう

忽那福千代君 奥人の細君に手藝者それに親讓りの數萬の財と相當の人望を擁する處謂し人間的に惠まれた男頭もよし腕もあり相當議論もやる生一本でものに勵ぜぬあたり親分肌で現に消防組頭など君の振り役、邑會や公職を明受けて利益と損益とで四千五百圓程稼ぎ出したあたり俯かに有閑階級だこれで君の多年懸案のガソリンポンプの設備も出來市民を火災の厄から救ふ市にもならば君の本望ばかりでなく一萬三千市民の幸福である、邑面議の地盤から邑會候補擁立で從來の地盤は相當危くるゝ處から運動員が使嗾してこれが苦戰に努めてをるが相當苦戰に陷るらしいところ樂觀は許さぬものがある

近藤泰吉君 君は鮮慶出と聞くがその割にもの腰が低い、營動も極めて穩かな溫厚な人物である十年一日の如く營々と蓄財にいそしむ動振りが素手で數萬の富を蓄積した立志傳中の實業人望もあり官民の受けもよい每期の選擧には高點で當選する猛者この方面に付着勢を知らめしかし今期は候補擁立であるから激戰は免るる能はざる情勢にあるだけ君の牙城獨り安益地帶と云へないからうから樂觀は噬臍の悔ともならう

江口守夫君 實行の器かどうかはとも角も隨に頭と口の人物たるにたれも異論はないからう程その方面では水原で群小を拔いてをる每期選擧に掘出發鬪するあたり尾崎君と好一對だが君の作戰は常に用意周到に行はるゝ處泥縄式でないから文書戰でいつもやす／＼と成功する、しかし本年は候補擁立のため可なりの苦戰は免れぬ平素機會を得る毎に培つた地盤だけに容易に他からの蠶食はあるまいから勝ほが立たば進んで攻むるの危險を冒すより退いて守る方が上策だらうがこれまた樂觀は禁物である鮮人側は今の建設面猛運動のどよめきを見ぬが恰も雨を待む慎重さを察知するに難くない内名の超過はいかでこの靜けさを保ち得ようこゝ何月を出ず大陸戰を演出するものと觀測さる（水原）

咸興府議 候補者は語る

大川市二氏

現在の咸興で最も遺憾とする處は人の和を缺いてゐる點で、その原因は大興電氣問題に歸着する。これあるがために全咸興の有力者は擁護派と反對派に分れ事每に一致を缺き延いては一般思想の惡化を來し平和を攪亂するに至るではないかと考へられる。今や全咸興をあげて提唱しつゝある電氣府營問題が解決さるゝものとすればこの人の和は期せずして醞釀さるべくそのもたらす處唯に府財源の捻出或は動力料電燈料金の低下による大小工業の勃興等に伴ふ地方發展の直接基礎たるのみならず全市民一致協力以て積極的に發展に努力せんとする基因をなすものと信ずる。然るにこれに對し一部の人々は杞憂の不可能に唯一の論據をおきこれに反對の氣勢を揚らす向きもあるが杞憂必ずしも不可能とは信ず可らず更に一部の人々の唱ふる時期尚早說も新會社の設立されんとする今日了解に苦しむ處で新會社の設立成るの時はもはや府營の實現は全然不可能の時であれば一日も早くこの即行論を强調する所以また實にこゝにあるのである。

斯くて電氣府營をはじめ都市計畫の遂行、道路網の完備等現在の咸興になすべき施設は十指を屈するもなほ足らぬ有樣で財源の如何に在りこれ等の實施は直に府民の負擔に直接の影響をおよぼす。即ち如上の見地より電氣府營の實現を期し一には地方平和の基礎をかため一にはこの新財源を以てなすべく殘された新施設に充當すべきであると信ずる……（寫眞は大川氏）（咸興）

内地人側から更に三名を推す 鎭南浦の選擧狀況

沈滯の感じさへあつた鎭南浦府議選戰も決戰日の切迫に伴ひ漸く白熱化して來た、朝鮮人側の候補は立に反し内地人側候補者は十四名の屆出を見たきりで後陣候補なく物足らぬ感じであつた處去る一日内地人側候補者十四名は公會堂に會合し選擧統制に候補者推薦に關し秘密裡に懇談會を開催し種々協議をした模樣であるが探聞する處によると當日の選擧統制問題は二、三反對者出で結局握らず候補者推薦問題は有權者數が内地人八百三十二名、朝鮮人五百九十六名計一千四百二十八名でこれから推すと内地人議員十六名、朝鮮人議員十一名といふ當選率になるものと見られるから目下朝鮮人側候補者十五名に對し内地人側の十四名は物足らぬとあつてモウ三名の候補者を推すことになつたらしいから目下の形勢から察して松岡松三郎、池村佐一、柳原愿一の三氏が四圍から推されるものと見られこれで十七名、朝鮮人十五名、合計三十二名の候補者が出る譯けで定員の二十七名に比し五名の超過で結局誰が墜ても五名の落選者が出るが果して何人が當選率が如何なる數字を示すか頗る興味ある問題として各方面に注目を惹いてゐる（鎭南浦）

城津邑議 定員を超過 激戰を豫想さる

城津邑議戰も去る二十日からぼつ／＼立候補の屆出であり李聖鍾、金世泳、韓錫基、金鳳俊、李致政、金敬鉉、金榮培の七名は早くも表面堂々と運動を開始してゐる一方鳴りを鎮めてゐた内地人側では十七日二十五日の二回にわたり詮衡委員會を開催、北川、黑田、野崎、荻原、中尾の五名を推薦したが五名の内荻原氏は候補を辭退したので有志數名協議の員を代表して出馬方を懇請したが家事その他の事情でお引受け出來ざる旨の申出であり更に三十日詮衡委員會を開いた結果山下寄太郎氏を推薦する事となり各々運動員も決定したので北川三藏、黑田直三郎、中尾龍平、野崎金市郎の四名は一日に、山下寄太郎氏は二日に何れも正式に屆出をなしそれ／＼運動に着手したほかこの外に金弘燮氏も一兩日中に屆出をなす模樣だから結局定員十二名の處立候補十三名となり相當激戰の見込みである（城津）

沙里院は氣乘薄 果して定員に達する？

内地人側で七八名朝鮮人側からは十五六名の立候補を出すであらうと觀測され爾來選擧氣分旺盛を極めてゐた沙里院の邑議戰がこの頃に至り余くだれ氣味を呈し、内鮮人側各名の立候補屆があつたゞけで一般に氣乘のせないこと夥しい、この分で推移すると果して定員十四名に達するかどうか頗る疑問であるとするが假りに定員迄には漕ぎつけるとしても結局は無風狀態に終始するものではないかと見られてゐる尤も民政會や同心會その他有識者の多數を占むる俸給生活者側等が未だその態度を決しない所に幾分の興味が殘されてはゐるもの、これとて最早格別のことはなかるべく、唯現在では朝鮮人側が如何なる程度に落着くかが注目の焦點となつてゐる（沙里院）

大邱 大邱府會議員立候補者は内地人二十三名、朝鮮人十九名が見たまゝで一名、運動員の屆出は七百二十三名に達し合計七百七十九名の人が入り亂れて選擧運動を行つてゐるゴールに入ると思はれたものが二日に至り林部和氏が突如出馬に決し大邱逸匠會は色めき立つたが内地人側も出町を背景に高與重氏の出馬が豫想せられこれまた一大衝動を捲き起してゐる

鎭海 鎭海邑會議員立候補は一向振はず二日午後四時までに正式に屆出でたのは中島界良、宮下一衞、賈松德吉、野崎常藏、齋藤松輔、中田清太郎、川端千代吉、河野且次、金東一、權寄洪、洪裕坤、禹永鎭の十二氏でこの外に國安良平、松尾德藏、田在南の三氏は近く立候補するとの說である

平壤 平壤府會議選擧は期日が切迫すると共にいよ／＼猛烈な運動を開始したが三日現在立候補屆出は五十

平安南道

平和商會主 行方更に分らず 山のやうな負債を殘して 南浦の財界大恐慌

鎭南浦穀物貿易商界の覇權を握り内外市場に活躍中であつた鎭南浦の巨商平和商會主劉發彩氏が四月十八日突如行方不明となつて以來その後未だに杳として消息が判明せず同商會と取引をなしてゐた鮮銀、殖銀、漢銀の各支店は大いに狼狽し關係者が集まり連日鳩首協議を重ねてゐるが貸出額のみでも約六十萬圓に達しその他にも負債があるので目下鎭南浦財界に大動搖を來し、商銀支店には空小切手を使用し四萬七千五百圓の巨額を詐取した事實等發覺したので鎭南浦警察署の活動するところとなり目下朝鮮內は勿論滿洲各地に手配中であるが、既に商銀本店に黄海道安岳會金觀亮氏外等から告訴を提起され問題は益々擴大の形勢で將來には種々面白からざる事が豫想せられ各方面から同事件の進展につき注目を惹いてゐる（鎭南浦）

消防詰所落成式

平壤府瀧町に新築された平壤消防組詰所の落成式は三日午前十時から同所において官民多數參列の上擧行、開式の辭について組頭の祝詞あり閉式、これより來賓、消防隊の大同江岸における放水演習あり終つて山下署長消防隊および來賓を慰勞し祝賀會は平壤警察樓上大會議室において正午より開會、大野氏の挨拶について吉田平壤府警務課長の工事經過報告、大島組頭の式辭、安永警察部長の告辭、大島府尹の祝辭あり山下署長より消防の現況を述べ更に平壤府に合併された船橋里消防組の組頭であつた舟島氏に對する感謝および記念品贈呈あり來賓側より内田錄雄氏謝辭を述べ閉式引續き祝賀宴を開き午後一時すぎ散會した（平壤）

牡丹臺の櫻 いまが見頃

平壤牡丹臺の櫻は三日の日曜日が滿開でこの日は朝から家を空に牡丹臺へ／＼と群衆をさげた花見客が押し出し櫻のトンネルに捩く行樂の人の群で大變な混雜を呈したが夜に入つても花見客は止まずに押し出し牡丹臺は全く歡樂境と化した、なほことしは公園地帶に果實して花見期間中公園警備に打ち込んだため何等の事故もなく眞に牡丹臺は氣持のいゝ公園となつてゐる（平壤）

平南の鷄卵 大阪へ進出

江東金融組合の養鷄獎勵を先驅とする平安南道金融組合の養鷄獎勵は見事に成功しその生産鷄卵は金組聯合會の手で平壤はもとより京城その他へも移出されつゝあるがこれが生産量は益々增加する見込みなので聯合會ではこれが將來の販路に就て苦慮中の處殖銀の野田氏より大阪方面にも朝鮮鷄卵の需要希望者が多く猪井商店でその取引を希望してゐる旨通知があつたので聯合會は大喜びで近く平南産鷄卵は大阪方面へ進出することゝなる（平壤）

なるであらうと期待されてゐる

合財袋

◇……平壤高等普通學校同校々長在職二十五周年記念衛生展覽會は二三の兩日同校において開會多數の觀覽者が殺到したが更に學校生徒その他の團體のため四日も引續き開會されこれらの觀覽者で大賑はひを呈した又去三日には同校々庭において大運動會を催ふされこれ亦た春日和に惠まれて觀覽者殺到し大盛會を極めた

◇……平壤府體育協會庭球部主催春季聯盟庭球リーグ戰は三日午前十時半から箕林里公設運動場コートにおいて府廳、鐵道、殖田、黑木の諸氏審判、參加軍は法院、平壤局、平中、互友、平鐵の各聯盟擧行され平鐵軍危く戰ひ遂に再び優勝し午後一時廿分閉戰名譽の優勝旗は和田部長から同軍に授與された

◇……平壤府初等學校教育會では三日午前九時から鄉校で總會を開會君が代合唱、勅語捧讀、のち木藤會長の挨拶があり會務報告のち鄉村平壤府中學校長の北洋漁業問題に關する講演あり晝食後先生達の運動會を開きこの日だけは先生方もすつかり子供の氣分になつて野球に綱引に徒歩競爭にと活躍して同午後五時頃散會した

◇……三日午前四時四十分平壤府新倉里八五妓生金小湊方にタオルで覆面した强盜二名が侵入し一人で就寢中の妓生に食刀を突きつけて脅迫し金を强要したが金がなかつたゝめ純金製ボタン價格廿圓外數點を强奪逃走した屆出に依り平壤署では犯人嚴探中

慶尙北道

師團設置運動具體化 小口商議會頭の歸邱を待ち 市民大會を開く

先月來東上して南鮮師團設置運動のため要路に運動を試みてゐた小口大邱商工會議所會頭は大體初期の目的と効果を擧げることが出來たので愈近八日東京發十日ごろ歸邱の上南鮮六道を打つて一丸とする南鮮師團期成同盟會の組織に着手することゝなり同氏の歸邱と相俟つて大邱における師團設置運動も漸く本格的となり各地と連絡して大々的運動を開始し市民大會その他有効適切な運動方法を講ずることゝなつた（大邱）

梅叟畫伯作品展

自由畫壇の泰斗松村梅叟畫伯大邱滯在を機會に本社大邱支局長小西晴洛氏の斡旋により同畫伯作品頒布會を計畫した處揮毫申込殺到し近來の盛況を極めたので二日村上町明石樓上においてその作品展覽會を開催したが擱作品五十餘點何れも會心の作のみにて大に鑑賞家を喜ばしめた、因みに同畫伯は近く慶州、佛國寺に向ふ筈で金剛山探勝は六月上旬となる筈である（大邱）

浦項消防演習

浦項消防組は二日午前七時半から小學校々庭において恒例の春季演習を擧行興海、安康、九龍浦、大甫の各隣接消防組幹部に官民有志多數參觀あり午前十時日章旗祭署長の臨監にはじまり部隊教練に次いで花々しき分列式を行ひ腕用喞筒操法の基本動作は二分二十秒といふ敏活さで好成績を示し轉じて日華産業會社發地の競技場に移り腕用、水道、ガソリンの各ポンプは一齊に操射落しの妙技を演じ遺憾なくその威力を發揮して同十一時警察長の講示と旡忌憚なき講評に入り田中組頭答辭挨拶をなし盛況裡に演習を終つたが引續き午後一時より水道山における慰勞宴には浦項粹界選拔の內鮮美妓二十數名酌を斡旋し眼下一望迎日灣の景色を賞しつゝ一同遺憾なき歡を盡し午後三時過ぎ散會した

市民大運動會

朝鮮人側第五回大邱市民大運動會は鳳鳴る三日の日曜に達城公園で開かれたが絕好の天候に惠まれ非常な盛會であつた（大邱）

會計檢査

會計檢査院花田檢査官は屬二名と共に十四日から慶北道廳、大邱府、八十聯隊等の會計檢査は五日間に亘つて行ふことになつた（大邱）

浦項から

◇西本願寺では釜山別院の輪番橫藤哲巖氏を聘して一日から三日間雜地寶教記念永代經並に魚靈供養の大法要を行ふ。橫藤氏は昨年日本代表として汎太平洋の佛教青年會議に參列した新人同寺の門前若男善女市をなすの盛況で連日法悅にむせぶ

◇九條武子夫人映畫として封切以來各地で好評嘖々たる『無憂華』を西本願寺佛教婦人會の主催で四五の兩日迎日座に公開

◇浦項警察署の道内警點射擊會は天長の佳節を卜して開催の筈であつたが、折あしく降雨のため五日に延期

◇迎日郡では郡農會の總動員で二日郡内各面に面議員選擧執行に押しかく僞に郡農會における面長だけの議會では徹底を缺くの感ありと見受ける證三の模擬選擧いよ／＼本物の際に遺矢せめが眼目

乳幼兒愛護週間

五日から十一日まで一週間行ふ慶北の乳幼兒愛護週間について道ではすでにこれが徹底を期するためビラにポスターに講演等により宣傳につとめてゐるが更に一歩すゝんで一般家庭にもこの週間を意義あらしむべく紀念行事を獎勵することになつたが主なる物としては
一、愛護參拜（神社、寺院、教會祖先の墓等に參拜祈願の念を涵養する）
一、子供の記念寫眞
一、愛兒の貯金
一、小兒保險
一、愛護記念植樹
一、兒童保護事業
等があるが此際は學校教育會等を通じて宣傳する方針である（大邱）

大邱醫師會總會

大邱醫師會は二日午後六時から料亭明石で定時總會を開き昭和六年度豫算を可決、五日の乳幼兒愛護デー當日乳幼兒の無料診察その他二、三條件を附議決定し次いで同生病院の患者收容を無料にされたいとの建議案を可決し、これを林知事・桑原府尹に建議することゝなり引續き懇親會を開いたが出席者卅餘名で頗る盛會であつた（大邱）

咸鏡南道

元山の近海漁況 漸く活氣付く

本年はちつとも姿物の水揚げを見ず春漁期が馬鹿に遲れてゐた元山近海も昨今漸く活氣づき一日には鯛の初物が江原道から元山水産市場に現はれ二日も引續き水揚げされたがいよ／＼本格的の漁期に入つたものと見られてゐるなほ昨今の水揚品は灣內ものゝニシンを初めウレギ、マス、ヒラメ、鰈、コノシロ、鯛、白魚江原道ものゝ鯰魚貝類等で相場は昨年に比し四割方安くヒラメ十貫十三三圓マス一尾一貫目位一圓三四十錢鯛大一尾五六錢見當である（元山）

千佛山の金鑛採掘 いよ／＼七月頃から

新興郡千佛山金鑛はいよ／＼七月頃から元平面新成里の事務所を開設し鑿岩機十臺を据つけて山腹に二千尺の大トンネルを穿ち水平坑下の採鑛を開始することに決定したがその成績如何によつては更に三千尺を追加して三千尺の大トンネルとする計畫もあるらしく探鑛開始の曉には西湖津邑島里に精鑛所を設置することになる見込である（咸興）

元山手形交換高

元山手形交換所四月中の交換高は五千八百七十四枚百十二萬八千八百十四圓三十錢で前年同期に比し一千百三十八枚四十五萬三千四百二十二圓二十九錢の減少又前月に比すれば三百三十二枚二十一萬八千三百五十九圓二十四錢の增である內容左の如し（元山）
▲小切手二、二四八枚六五四、四一四、七四錢▲送金爲替手形三九二枚七三、〇二八、九四錢▲爲替手形四五枚八三、一六五、一九錢約束手形一九二枚一四九、一三三、九一錢▲政府預金小切手一二〇枚六六五、三三〇錢郵便爲替證書一、三五〇枚六〇、五一一、三九錢▲速證券五六枚七八、〇三四、六〇錢合計五、八七四枚一、一二八、八一四、三〇錢

興南神社春季祭典

興南神社春季祭典は一日夜祭が行はれ二日は午前九時から式典執行小學生徒等の參拜あり當日は角力、劍道、手踊り、その他小學生遊戲幼稚園兒の遊戲等あり夜に入りては流石に電氣王國の面目を失はず參拜道の兩側には町內各道の神燈提灯に何れも電燈の裝飾目映ゆく全山イルミネーション化して不夜城を現出した（興南）

咸興の愛護週間

咸興府においては五日から一週間の兒童愛護週間を醫師會、愛婦、婦人相互修養會、少年團、初等學校、教育會等を總動員して▲五日宣傳日▲六日母の會▲七日子供の會▲八日子供衛生講話會▲九日赤ん坊審査會▲十日子供健康相談所▲十一日賞品授與の各種催しを計畫する外本府社會課の推薦映畫『兒童愛護』の一般を五日咸興六日眞砂、七日東陽に無料提供公開する筈である（咸興）

エロ0・84％

昨年中咸南道内で診療を受けた性病の總數一萬二千百名、淋病、黴毒、下疳と續いてゐるがこれを道の總人口に比すれば〇、八四％その內で咸興署管內が最高率頭の五、六パーセントを占めてゐる（咸興）

朝窒野球戰

朝鮮窒素肥料會社主催朝窒野球戰は二日午後一時から老龍里對野球軍の試合あり廿一對四で現役軍の勝に歸した（興南）

徒弟講習生入學式

朝鮮窒素肥料會社徒弟講習會は本年入會希望者を募集しつゝあり今年も希望者四百廿名中から試驗の結果五十名の合格者あり一日午後二時第三回入學式を小學校講堂において擧行した（興南）

禁酒同盟會生る

日本禁酒同盟會からの飛檄に刺戟され元山でも相當共鳴者があつた處に偶々來元した同會常任委員の講演を試みた日本禁酒同盟最主事小塩完治氏の獅子吼に少からず刺戟され後閑三主鐵工所主外四十余名は今回禁酒同盟を組織し去る一日發會式を擧げたが直ちに同志の糾合に努め酒無き元山の實現に邁進することになつた（元山）

醇良清酒 キンチヨ 釀造元 齋藤酒造合名會社

忠清南道

今西源太郎氏訃

咸南國境新加坡の草分けとして有名な同地木材會社代表者、今西源太郎氏（五七）は昨年以來健康すぐれず京城醫專病院において療養中のところ藥石効なく三日午後一時他界した鴨綠江流域における木材業者としては人格信望共に高く安東新義州市場においても取引關係多き爲め今回の訃を惜まれてゐる（新披）

骨牌税の實施 財界不況に鑑み 一ヶ月分づゝ徵税

一日から實施された骨牌税は賦課一組金三圓、紙製骨牌一組金二十錢、その他一組五十錢を課す事となつたので大田郡財務係では三十日までに市內現在商品の調査を行ひ更に一日繰越し商品を調査簿に對照し所定印紙の貼付をなしたが郡當局では市內の商店にて三百組以上の貯藏品を有するものは二、三に過ぎないがこれに對し一時に印紙の貼付は財界不況の折柄苦痛の要ありとし特に一ヶ月間の貯藏豫定組數のみに納付を命じその他は數量を元帳に記載し順次徵税する事とした（大田）

憲兵創立記念

あつて開寧北一料亭美妓連の手おどりその他の氣樂ある餘興裡に午後六時解散した（鳥致院）

大田憲兵分隊では來る九日恰も創立第五十二回記念日に相當するので記念式を擧行し式後簡易な野宴を催す筈（大田）

江景神社總代會

江景振上邑長は江景神社春季祭典執行に就き來る七日午後七時から社務所に各町總代會を招き祭典執行方法につき打合會を開催する（江景）

吉田大學長視察

廣島文理科大學長吉田賢龍文學博士は三日夜來田儒城溫泉に旅装を拂ひ四日は高田視學官案內の下に中學校、女學校、普通學校を視察十一時大田發公州に向ひ更に扶餘の古都を探勝し論山發三〇五列車にて歸程に向つた（大田）

論山穀物商組合總會

論山第九回穀物商組合は三日午前十一時から花枝山金組樓上において總會を開催したが來賓としては道當局から殖産內務部長は聯合會長として論山郡守三城庶務主任高橋本府山本技師、木道西村技師、咸鏡多木代議士上川大阪商船群山代理店佐川主任朝鮮運送株式會社群山支店花村主任江景米穀檢査所長論山面長花村金組理事その他有力者等四十餘名組合員三十六名出席し會長の開會の辭を述べついて昭和五年度決算額四八七九錢也および昭和六年度豫算額八六八二錢也を一讀可決して協議事項に移り同一道內において日一等級に對し江景と論山との一石につき二十錢の差額を生ずる理由を糺せから糺し擔本業務所長の詳細なる說明あり協議事項終り高武聯合會長より佐藤多米代議士の所感的祝辭あり午後四時三十分閉會引續いて野遊會を論山神社松林中に開き午後四時過ぎ散會した（江景）

大隊定期檢閲

步兵八十聯隊大田第三大隊の定期檢閲は五六兩日吉村聯隊長により執行されるが今回は特に山田中尉の指揮する機關銃隊十六名が參加の筈である（大田）

在鄉軍人總會

大田在鄉軍人分會の定時總會は既に射擊會付を三日の役員會で協議の結果特に擧行を取止め總會を了後三十一日に延した所當日は前八時半から第三大隊射擊場で會員および來賓の射擊を行ひ午後一時富士樓で總會を開く筈（大田）

松函石油野遊會

鳥致院 松函石油組合では三日正午から組合員およびその家族および關係有志百五十餘名を東湖洞河畔に招待して一大ピクニックを開催した開宴にさきだち組合を代表して岡村太郎氏の挨拶次に京城のスタンダード支社の地方販賣部主任高須氏の挨拶

京畿道

水原高農大運動會

水原高等農林校では三日午前八時から同校グラウンドにおいて第九回陸上大運動會を開催した競技は加藤校長の開會の辭および優勝盃返還にはじまり在校內外の鍛兒が次々花を散して各種競技なかんづく優勝カップ爭奪戰たる對級リレーは觀衆を熱狂せしめ職員の無綱リレーや幼兒の菓子拾ひの競走は一般の興を添へた模擬店では猪すし、いなりずし、大福餅串團子、しるこ等は何れも生徒の手になるものそれに生徒の給仕であるだけに相當賑はひ午後六時盛會裡に散會した（水原）

モヒ密賣

仁川府支那町四十二番地無職當石は五月三日七時半頃自宅において府內金昌里二五陳福岩にモルヒネを密賣せんとする處を張込み中の仁川署員が發見し身柄と同時に室內に隱匿せる阿片十包モヒ一包を押收して引揚げた

郵便局觀櫻會

仁川郵便局では三日月尾島潮湯前鐵道官舍構內の廣庭において仁川局長以下職員一同の長閑な觀櫻會を催した（仁川）

地方集會

◇金產業部長歡迎會 金產業部長の來浦を機會に一日午後七時より料亭高砂に歡迎會を開催し盛會を極む（浦項）

◇平北土木協會發會式並祝賀會 平北土木協會では二日發會式を擧げ同午後七時より長浦に官民多數を招待して盛んなる祝賀會を催した（新義州）

地方人事

▲吉川敬道氏（大同電氣取締役）二日清州へ四日歸店
▲崔昌新義州商議會頭 昭和製鋼所問題につき四日夜東上
▲多田榮吉氏 同上

黄海道

載寧江橋竣工す

交通上の不安一掃さる　二日落成式擧行

…架橋中であつた載寧江橋はこの程竣工したので去る二日盛大な落成式を擧げた同橋は全長百四米三十糎有効幅員五米五十糎で曲田組が請負つたものである竣工式當日の祝辭は左の如し（沙里院）

事務報告の報告があり次いで監督の事項に移り最後に朝鮮…の代替事務に關する訓話があつて閉會それより松本黄海道知事…等の來賓も加へて一同載寧山に…上に設けた宴會場に臨み歡談をつくし盛會裡に午後六時頃散會した（沙里院）

祝辭

載寧江橋の工事竣成を告げ本日の吉辰をトして茲に渡橋式を擧行せらるゝに至る洵に欣快に堪へざる所なり

惟ふに本橋は全鮮有數の大河川載寧江に架設する橋梁にして本道産業文化の中樞たる海州、載寧、沙里院を連絡する主要路線たる二等道路海州載寧線に當り交通上最も重要なりしに由來本川は毎年解氷期においては流氷甚だしく爲に橋脚を折損せらるゝこと屢々なりしを以て大正九年總工費…三千餘圓を投じ從來の木造橋たりしを鐵筋コンクリート橋に改められたり然れども大正十四年稀有の流水に遭遇し又復橋脚を折損し爲に交通一時杜絶するに至れり斯くの如くにして從來降雨期及冬期においては常に交通運輸上不安を感ぜしめたる處なりしが今回本府は一大英斷を以て工費十萬五千餘圓を投じて完全なる鐵橋を架設せられたり而してその技術の精巧と構造の堅牢なるは本線路に一大美觀を添へたるのみならず交通上の不安を全く一掃するものにして運輸交通益々利便を加へ將來の利用殷賑なるものあるべきを信ず關係地方民は自今一層奮勵努力し以てこの施設に酬ゆる所なかるべからず聊か所懐を述べて祝辭とす

昭和六年五月二日　黄海道知事　從四位勳三等　韓圭復

海州野球戰

來る八日から開催

海州體育協會野球部では春季優勝試合を來る八、九、十の三日間に亘つて高普球場において開催することに決定し、連日各チームは猛練習を續けてゐる、出場チーム及組合せ左の如し（海州）

八日午後四時　高普クラブ―實業チーム
九日午後三時　道廳―金融
十日午後三時　決勝戰

兼二浦署射擊會

【兼二浦】兼二浦署では二日午前九時から月峰山麓射擊場において春季射擊會を行ひ終つて懇親會を催した來賓多數盛會であつた入賞者左の如し（兼二浦）

▲署員の部（私有拳銃五發命托なし）一等三三點坂後二等三一點間山…

…等二九點森永郡長四等二八點上田五等二八點大原六等二七點角田七等二五點大橋八等二四點長野九等二四點李賢鎬十等二三點…

▲來賓の部（私有拳銃五發命托）一等二六點…二等二三點…三等二三點荻野…二二點宮田助役五等一九點…南出六等一八點水落消防組頭七等一七點橋本朗新八等一六點代平馬

沙里院運動會

恒例の沙里院市民春季大運動會はいよ〳〵十日頃に開催すべく目下商工協會においてその準備に取かゝつてゐる（沙里院）

商友會運動會

【海州】海州商友會では二日午前十一時から第二回店員慰勞大運動會を開催したが、櫻花爛漫うらゝかな春日に惠まれて觀衆無慮五千、二十數種目の勇壯奇拔な競技に、觀衆の拍手なりもやまず盛會裡に午後四時半終了、下坂會長の閉會の挨拶に次で商友會の萬歳を三唱して解散した（海州）

平山郡の春蠶掃立

平山郡本年の春蠶掃立枚數は四千枚であるが昨年度三千六百枚に比し四百枚の増加で斯界不況の折柄非常の好成績を示したこれが配給は時候不順の結果例年より一週間遲延の來る十二、三日頃と豫想されてゐる。所既設桑園の肥培管理等も本年は徹底的に勵行されてゐる關係桑葉等は何等懸念なきものと郡方面では樂觀してゐる（南川）

慶尚南道

數字オン・パレード

貯金―電信電話―圖書館　恩給喰ひ―乞食の群れ―

昭和五年度中における馬山郵便局取扱の郵便貯金は十一萬四千六百二十五圓七十錢で前年に比して四百七十六圓の增加を示してゐるが拂戻しが十二萬二千五百九圓二十七錢で前年に比し一萬四百三十九圓四錢多く拂戻してゐるから結局貯金した額と拂戻した額と比較すると七千八百八十三圓五十七錢だけ出てる數が多い。經濟方面を主としない割合における不景氣の反映を語る一つだ。今一つ、是は主として經濟的に見る不景氣の反映だが、馬山郵便局昭和五年度（昭和五年四月から昭和六年三月末日まで）の電信電話取扱數は發信二萬三千三百六十四通着信二萬六百五十六通で、發信においては前年に比し一千七十通、着信では四百八十六通の增加を示してゐるが、電話の方では市內通話回數百七十五萬一千六百二十、市外五萬四千百十三、合計百八十萬五千七百四十三通話でこれを前年の、百八十二萬六千九百八通話に比すれば二萬一千百六十五通話の減少で主として商況の市外通話の減少である、數の貧弱なものでは馬山府立圖書館の一日の讀書者は平均十名あるやなしにしか子供ばかしで大人の閲覽者が皆無とは偶りに心細い。圖書館の閲覽者が足らぬのか、書籍設備の不充分か、是は又景氣の好い話で、馬山府の現在住者で恩給を受けるものが二百七十七名、是は昭和四年末の二百六十五名よりは十二名殖へてゐる。この人達が昭和四年四月以降本年三月までに一ヶ年間に受けた恩給は三萬五千五十八圓三十一錢といふから景氣の好い話しである。恩給制度改正など考へられるのは偶りに當然の事だ。春から夏になつて農村經濟が極度に疲弊の時代になると都市方面の乞食の群れが增加する最近馬山府內にはいかいする乞食は二百名から四百名、舊馬山の或るヤンバンの家では一日平均百五十から二百の乞食に門を叩かれる。と、しかもこの乞食の中には一方に搾擾を覗つて食を乞ふて歩きその收入を高利貸して利殖するものもある、とはマアー―（馬山）

軍人分會長更迭

【鎮海】鎮海在鄉軍人分會長の天川勇氏は今回三菱製鍊所を退き鎮南浦へ引あげることとなり辭任したのでその後任として後備陸軍三等主計中川勝氏が就任した氏は三菱製鍊所總務課長兼會計部長である

司法代書人會

【鎮海】鎮海支廳管下馬山、鎮海、統營、安義、四郡の司法代書人會は二日午後二時より來賓として加茂判事、三濱登記所長判事、[illegible]以下職員全部出席した鎮海武徳館において開催した（昭和五年四月から昭和六年三月…）

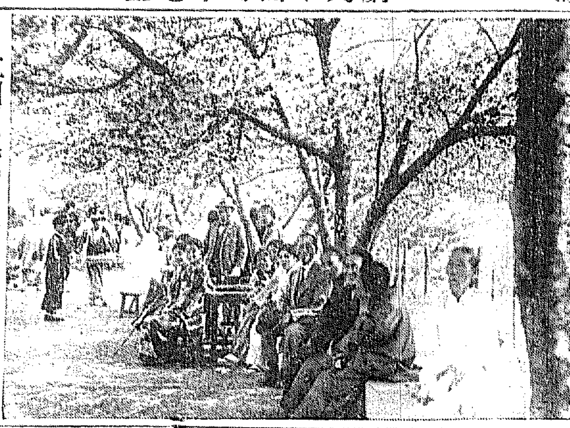

仁川月尾島の櫻（三日うつす）

私設道路問題解決

本年二月中旬鈴山日報より出火し十六棟を燒失して以來鈴山驛前と地主の埋立會社との間に行惱みとなつてゐた驛前私設道路の紛糾問題は去る一日古市署長の斡旋により地主の埋立會社代表星野政太郎氏と借地人代表とが會見して古市署長の二間半の幅員を四間とする案は折衝の結果左右一尺五寸づゝ擴げて三間とし下水溝および鋪裝を完全にし路面の利用を十分にすることゝなり、なほ同地域內の背面道路も改修することに決定して圓滿に解決した、同問題は鈴山目拔きの場所であるため道路問題に引懸つて解決を得なかつたので大倉町內の有志より歎願書が提出された程であつて圓滿解決と共に早くも板圍の中より勇ましい木の音がひびいて來た（鈴山）

辭令

道警部補（鈴山）和田平一　晉州署勤務を命ず
同（水上署）高久勇　鈴山署勤務を命ず
同（巨濟島）大關勝吉　山清署勤務を命ず
同（山清）大西卯　巨濟島勤務を命ず
同（河東）淺川源六　統營署勤務を命ず

メーデーに檢束

【金海】邑內の青年勞働聯盟では去る一日のメーデーに際し示威運動を決行せんとしたのを事前に探知され十日夜より一日未明にかけて十二名の檢束者を出し更に再び延期を申立て騷いだため金海署に主謀者十餘名は檢束された（鈴山）

ピクニツクの春

雨も上つて、馬山地方の今日この頃は、晴やかな野外に、一日の行樂を試みる人達で樂しい賑ひを呈してゐる。水源地の丘、鳳巖溫泉に或は馬金山溫泉に足を伸ばす人もあるだらう。二十九日の天長節、一日の開港記念日、三日の日曜とサラリーマンには惠まれた日が續く一日は馬山神社で春季大祭の催しあり、二日は小學校の庭で教育會の總會が恒例によつてシルコやウドンの賣店に賑はつた。三日は馬山神社境內から公園にかけて、氏子總代改選の連中が御神酒を一杯引つかけて春を樂しみ、慈惠婦人會の百五十名からの會員が、年に一度の底拔け騷ぎも同じ日公園で催され、銀行團の野遊會もあつた、この日附近の鎮東では午前十時から慶南警察官の入佛式が行はれて矢張り春を賑やかに暮す（馬山）

馬山の農倉

秋の活動に備へる

新築の馬山農業倉庫も全く落成して、驛の附近海岸に面して偉觀を見せてゐるが、食入の狀況を聞いて見ると、玄米が約六千石入つてゐる。收容能力は本館に一萬五千石、下家に二千石は充當出來るから半分にも充たない昌原及咸安方面、昌原南旨の方面或は晉州地方からこゝに集るのであるから、こんな數字では心細いが然し本年は新築初年度であり、設備も時期を遲れてゐるのであるから思ふように成績が擧がらなかつたのも無理ではない。本年の出穀期に際しては農業倉庫としての充分の活動をすべく今夏から準備を進めるであらうが、農倉の事務所で調査した、附近の大小集散地における交通經濟關係の一、二を見るに昌原、鎮山、上南地方から馬山までの汽車貨は農倉の食入料を含めて一俵につき四錢、進永からは五錢五厘、假りに馬山から鈴山までの運賃を見るとすれば一俵五錢で、何れも十錢に當らない。汽車により鈴山までの運賃は、昌原上南方面から十二錢八厘、進永から十錢四厘であるから、この地方における經濟關係では馬山が絶對有利である。トラツクの便による昌寧、南旨の如きも無論さうであつて、晉州方面においては沿線全部に亘つて三千浦等の如き他の港を利用しない限り馬山に搬出され、農倉の利用も馬山によらねばならぬ理由を持つてゐる。そんな地理的關係にあるから、全く設備もとゝのつた今日では利便の與へようによつては大いに利用を喚起する見込みで、本秋の活動を充分豫期されてゐる

と因みに馬山倉庫の內容は、總敷地一千坪で、倉庫は二棟、各棟共本家百七十六坪、下家四十四坪、總坪數二百二十八坪、事務所及舍宅二十五坪、その他乾燥場等である、收容力は本家に一坪四十石平均、下家に二十五石平均の見積である

◇分會發會式

馬山の在郷軍人分會は聯合分會制とする事となり陣容が全く整つたので、その聯合分會並に南北分會創立の發會式を擧行する（馬山）

◇慈惠婦人會總會

馬山慈惠婦人會の春季總會は三日午前十時から若葉かほる馬山公園で開催、會員數百七十名參會した（馬山）

全羅南道

關麗連絡船　客漸增

關麗聯絡船客は航路開始以來漸增の勢を示し開業當時の一月は乘降客合せて九百五十名に過ぎなかつたが二月に入り千四百名三月に二千七百名四月に三千二百名となり貨物も一月に六千三百個二月に一萬七千個といふ驚く可き增加の數字を示し將來の發展を遺憾なく物語つてゐる（麗水）

愛護週間の光州

五日から十一日までの乳幼兒愛護週間に光州としては『愛せよ敬せよ強く育てよ』の兒童愛護宣傳ビラ五千枚を作り學校生徒および邑の手により各家庭に配附する外大體左の如き計畫を立てゝゐる（光州）

一、道立醫院及市內開業醫の無料診斷
一、市內寫眞業者は乳幼兒記念寫眞撮影は三割引
一、光州座及び帝國館の活動寫眞の合間に兒童愛護の序幕を映寫
一、市內菓子商は一割引

光州消防春季演習

光州消防組春季消防演習は二日午前六時から警鐘により組員全部光州署に集合器具機械の手入をなし七時から市內の消火栓を調査し市內の常設タンクの水替をなし十時から巡査教習所において鈴木警部長代理庄山署長より服裝器具機械の點檢を受け終つて加藤佐藤兩小頭の指揮にて自動車および腕用ポンプの腕用操法をなし十一時から下旭町組頭の指揮にて分列式を行ひ次いで武德館前で放水演習十二時から光州署で左記七名の表彰をなし消防及土屋警察部長の訓示あり午後六時から光州座において組員家族慰安の爲め組員有志および春の家族會の演藝會あり家族は素より招待を受けた一般家庭からも參り場內は大入滿員大盛會裡に十二時閉會して盛會をなし散會した

加藤、喪田、高橋、前田、井上、木下、行廣

羅州署競點射擊

【羅州】羅州署では第二回警察官競點射擊會を二日午前八時から錦神山射的場において左記の方法により擧行した距離は二百メートル射手五十七名總彈數二百八十五發總平均の得點二十二點一步四厘午後二時三十分終了佐々岡署長の講評後賞品を授與し引續き署員の手料理の豚汁で慰勞宴を張つた入賞者は左の如し（羅州）

▲一等四五點安藤部長二等四五點今村部長補三等四三點宮野部長四等四二點宮巡査五等四〇點盛谷巡査六等四〇點山田巡査七等三九點小林部長八等三七點山崎貫太郎巡査九等三七點東部長十等三七點松崎巡査

▲來賓一等三六點松山意佐美二等三六點境野功三等二〇點廣瀨利吉四等二〇點羅州警部補五等十九點松本部長

聯合春季射擊會

【高興】高興警察署では高興在鄉軍人分會を合同して去る二十日高興鳳凰山下において春季射擊大會を開催し當日の入賞者左の通り（高興）

▲在鄉軍人分會員　一等實三十二點…二等實三十一點…
▲警察官員　一等實三十四點…二等實二十八點…
▲來賓　一等實十七點西留巡査二等實十五點水池幸吉三等實十點劉公附以下五等點迄

滿洲

6―5 安滿快勝　對平鐵戰

平壤鐵道對安東滿鐵倶の野球試合は三日午後一時より安東驛前グラウンドにおいて球審千葉氏壘審井田氏平鐵先攻で開始したが同三時六A對五で安東快勝したスコアメンバー次の通り（安東驛）

平鐵	300010100	5
安東	12101100A	6

平鐵　波山 岡方 賀 谷子 中 岡片 吉鏡 塁超 中金田　843072159
安東　瀨部 井岡 使岡 道 馬田 開服 酒吉 上山 田有山　742391865

安東の競馬

安東の花競馬は二日から鎮江山麓の競馬場で開催してゐるが第二日の三日は日曜で風もなく絶好の競馬日和なので安新兩地からの馬券黨の入場者が押すな〳〵の盛況で一回二回共にまんがんの井圍といふ大穴も出て熱狂的人氣を呼んだ今回は四日で一先づ打切り九日よりまた三日間開催することになつてゐるからその頃が鎮江山の花盛りで更に盛會を見ることゝあらう

鎮江山の櫻

次の日曜頃が見頃

三日の日曜はまだ鎮江山の櫻は早いが杏梨花は開いて漸く花氣分となり安新兩地市民の外朝鮮側安奉線沿線等からの遊覽團を合せて人出正に數萬人といはれてゐるが櫻はこら次の日曜頃が盛りと見られてゐる（安東驛）

東洋第一

品質本位

花王石鹸（カオーセッケン）

品がカレるほど
もちもよくなり
質もよくなる

嬰兒のうぶなお肌にも
和やかに馴染む花王は
健康な皮膚を養ふ随一
の石鹸です
品がよくカレるにつれ
お使ひ心地の爽かさ
使つた後の清々しさは
花王のみが持つ獨歩の
天地です

純粹度 99.4%
正價一個拾錢

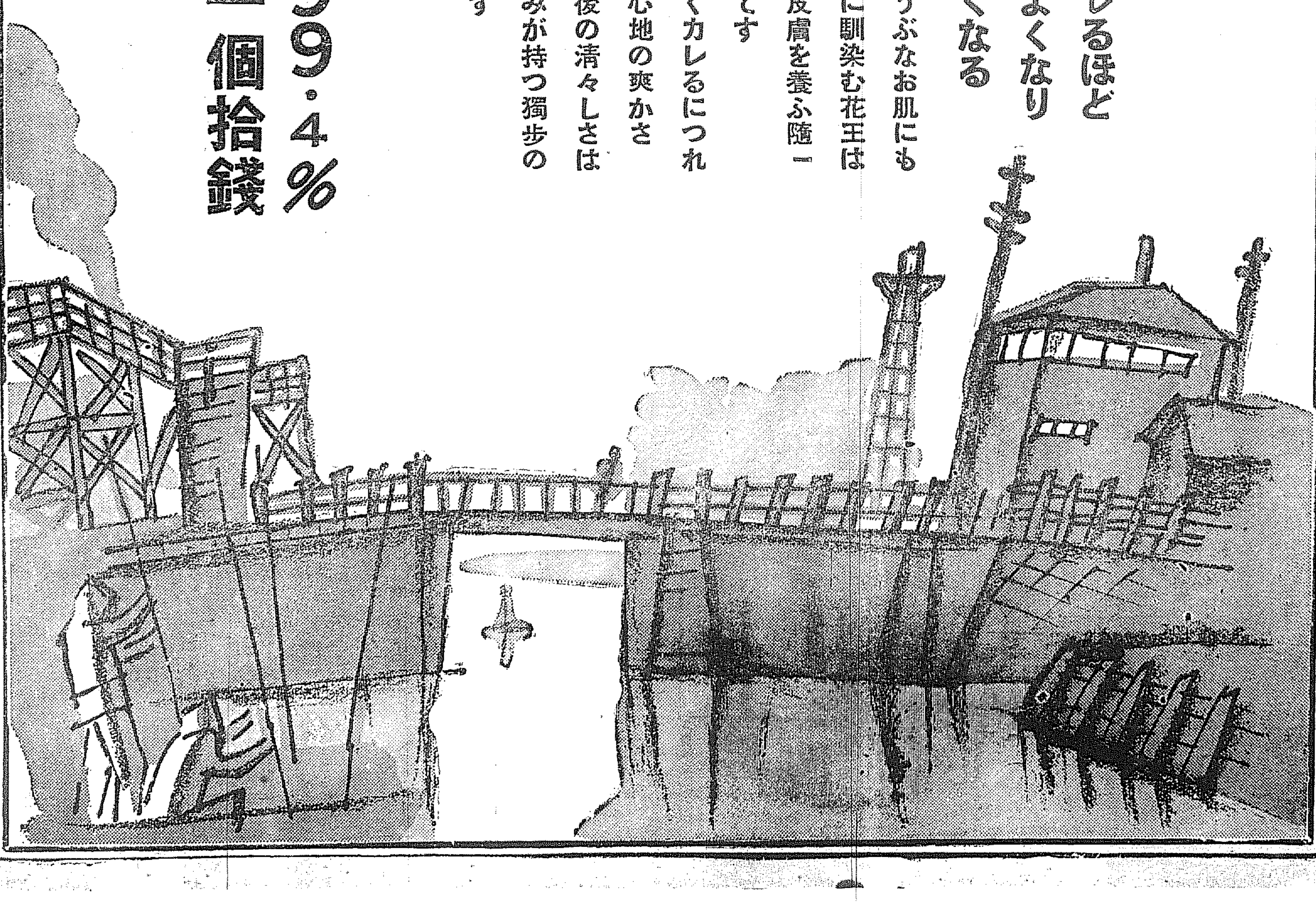

赤ちやんに一番いゝ國産の粉ミルク
キノミール

キノミール育ちは
ハツラツ　ゲンキ

詳細說明書　見本進呈
全國藥店食料品店にて販賣

株式會社　和光堂　東京錦町　大阪道修町　K―15

淸遊と靜養
儒城ラヂウム溫泉
鳳鳴館
一、明快な內湯・茶代不要
一、貸間自炊と諸設備完成
一、館內に電信電話の設備あり
を誇る二萬坪の庭園
絶好の閑静保養地
京城大邱間、湖南線各驛にて往復三割引乘車券發賣

クスリハ山岸
卸と小賣―通信販賣
毎月營業月報發行
合資會社　山岸天佑堂
京城府本町一丁目
電話本局二七一・三〇九・二四四二　振替京城二〇三番

新型カメラ
小型活動寫眞機
在庫豊富
（カタログ進呈）
1931年

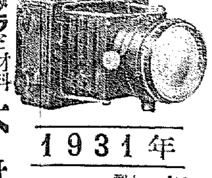

カメラと材料
直輸入商
木村洋行
本店　奉天浪速通十二號
支店　大連(私書函)西通
出張所　哈爾濱道裡モストワヤ街

淺川巧さんを惜む

四　安倍能成

巧さんには林業方面の研究や工夫も多かつたときくが、その方面のことは私は知らぬ所である。しかし、本職を忠實に勉強にやる傍、朝鮮人の生活に親み、文化を研究し、殊にその工藝品に對する鑑賞と研究とに至つては、すでに世間周知のことである。この點においては伯教君と巧さんとは、同行の友であつて、しかも各異つた特色を持つてをられたらしい。休日などに巧さんは獎忠壇の伯教君の所にふらりとやつて來て『兄さん行かう』といつては、伯教君を引つぱり出して一緒に窯跡巡りなどをされた。伯君はそれを見て『叔御仁の狐が躍び出しに來た』といはれたといふやうなことも、ほゝゑましい一の挿話である。

巧さんが大正十二年來伯教君と協力して朝鮮民族美術館を建て、多くの價値ある工藝品を蒐集して、世間をして朝鮮工藝の價値を認識せしめた功勞は、今更喋々するまでもない。この事業に對しても巧さんの態度は實に無私であつた。尤品は皆これを美術館に寄せ、自分の持つて居るものには見所はあつても傷の多い缺けたものが多かつた。かういふ態度も今の世には殊に有難い態度であつて、學んでも仲々到り得ない所であらう。

巧さんの著述として世に行はれてゐるのは昭和四年に出版された『朝鮮の膳』であるがその外に美術工藝に關する論文の發表も數々あると聞いた。『朝鮮の膳』について感心することはその知識が確實であり豐富な經驗を通じつめて一つも浮薄な點がなく、一々に實物に當つてそれを知りぬき味ひぬいてゐることである。本文は僅に六十ページ足らずであるが、實に簡潔にして珍しく正味の豐かな書物である。さうしてその文章も文飾の無い好い文章である。殊に私の感服するのはこの短い藝術が唯に巧さんの頭のよさと鑑賞の確かさとを示すのみでなく、そこにおのづからなる知識――單なる知識でない――の流露して居ることである。朝鮮の文化を對象とする學者で、朝鮮の人間にも生活にも藝術にも一向興味のない人がある。精細な智識の書である上に愛と知慧との書である。この著述の樣なものに對しては、世間の學者と稱する者も自らそのおよばざる所を痛感してよい。いはゆる學術的論文の形式と旁證らしい濫證を備へただけで、その學術的價値が直に肯定せられると思ふのは大きな間違ひである。

巧さんの遺著としては最近に世に出るべき『朝鮮陶器名考』がある。去年十一月末、春めいた初冬の日曜日に今西さんと一緒に、巧さんの清涼里の家を訪ふた時、この著物の原稿を見せてもらつたが、それが生前に出版者の手に渡つたことはせめてもの幸であつた。伯教君がこの著物を紹介して『この著書位自分において企てられ又成されたものは少ない。未だ何人も思ひみず、試みず、又恐らく爲し遂げ得ない仕事であると思ふ。故國の人たる朝鮮人にも望み難い著述である。（中略）同時にどんな日本人の手からもこの樣な本を期待することは出來ない。なぜなら『著者をおいてどこにも朝鮮の陶器に對し、愛と理解と知識と經驗と熱愛とを兼ね備へた人は他にないからである』といつてゐるのは、決して溢美の言でも何でもない。この書一卷のみを見ても巧さんは朝鮮において不朽の事業を遂げたといつてよい。

巧さんは鑑賞に勝れてゐたばかりでなく、又手先の器用な人であつた。休日の午後にでも試みたらしいその彫刻などには、誠に捨つべきものがある。かういふ素質は巧さんの祖父君から傳へられたと聞いてゐる。祖父君については巧さんは『朝鮮の膳』をこの祖父君四友先生の靈に捧げて、

『敬愛する祖父よ。生れし時すでに、父の亡かりし私は、あなたの慈愛と感化とを多分に受けしことを思ふ。清貧に安んじ、働くことを喜び、郷黨を導くに誠實を以てし、村事に當つて公平無私なりしその生涯は、追慕するだに嬉し。今年の夏村人等つて鼠守の森にその頌德碑を建てしと聞けど、郷里を遠離れてすでに二十年、額かることすら意の如くならざる身のせんすべもなく此の貧しき書を供へ物に代へて捧ぐ』

といふ心のこもつた詞を卷頭に掲げて居られる。人は逝いて書は出でようとする今日、この獻詞を讀んで愛惜を禁ずることの出來ぬのは私だけではあるまい。

藝術を愛する巧さんは又自然を愛する人であつた。十六歳の年に八ケ岳に登つた時、途中で梅などに逢ふことが、自然に對する氣持をかき起すといふ嘆きを起してをられたといふ。巧さんが最後の地であつた清涼里の官舍の近くは、京城附近にも稀な清らかな美しい一廓である。巧さんは夜如何に遅くなつてもこの家に歸らぬことはなかつたといふ。さうしてあの森の中の道を歩みつつ、自然との人交せない、ひそかな會話をこの世に上なき樂とされたといふ。さもあらうと思はれる。

自由律短歌駁論
…小西善三郎氏に

佐藤途芳

過日、小西君の自由律短歌論に對し、現歌壇の所の文明定型律短歌擁護論は、小西君の論においては根據のないといふ點を指摘し、かつ氏の主張する自由律短歌についての價値性、未來性に關しては一種もなく、いはゆる自由律短歌の體をなさない點を指摘した。所がこの度は前掲の短歌論は未定稿である事をのべ、今後改めて余に反駁された短歌論の釋明をし前回發表されなかつた自由律短歌の內容論の一部的解釋を示されたのは氏の以上の眞摯に對しては敬意を表せざるを得ないのであるが、氏に又々誤謬あるを讀み難いので、更に駁論の筆を執らなければならない。

小西君に私が示した疑點二

我が心臟めかれつ眼科や婦人科病院にてる月を見て

我が心臟めかれつ眼科や婦人科病院にてる月を見て

に關して中學生と小學生に實驗してそれを鑑賞させ、その感想を味はゝしめたとある。

我々は歌を語り、詩を論じ、藝術を論ずる場合にはそれぞれこれに理解ある者を對象として行はなければならぬ。然るに右の二歌の協調を小學生と中學生とに實驗して、これを有力な論證に強してゐるとは何たる危險さであらう。

私はこの項は右の稚拙を指摘するに止めて置に進む。

私は氏が文明定型律否定論の論據として擧げた『詩は活字印刷の發達により、聽覺と通じて感受するよりも、視覺を通じて感受の再生を無意識的經驗的に行ふことが多くなつて詩におけるリズム的効果は上代より中古、近世までに至る發展過程に比し今やその効果は漸く稀薄となり云々』に對し

『韻律の感覺は聽覺によるものだ。聽覺以外の感覺を以てしては如何に印刷術が進步しても韻律は感じ得ないのだ。故に定型律の韻律は決して附屬的とはならない。即ち定型律否定の小西君の論は成立しない』と述べた所が、小西君はこの度は『それは絶理論だ。實際問題として感受の再生を無意識的經驗的に行ふことによつて明かに感受し得ると思ふ。今字句の句讀らずの短歌を視覺を通じて、何等聽覺を經ず自讀して短歌的效果を有する者ならば何だかしつくりしないものを感じると思ふ』と說明されてゐる。

言語と文字の關係、文字を讀むといふ心理的根底を私はこゝに示さなければならぬ。言語とは人間の思想の音聲的記號である。文字とは言語を書寫する符號である。蓋し言語とは思想感情を表はせる聲音であるが、しかし聲音は一時的のもので永く保存すること難く、またその通ずる範圍も極めて近距離に止つて遠隔の地に達し難く、時間空間兩方面から制限せられる不便あるを以つてこゝに必然的に、文字の發明が起つたのである。

しかして文字を讀むといふことは如何なることかといふに、空間的存在物である文字を聲音に還元することによつてその意味を言語として感ずるのである。讀書一年の兒童が聲を出さなくてはその意味を覺り得ないのはこの理による。

しかるに成長するに隨つて微音讀となり默讀となつて來る。これは讀むことの習慣の結果、言語せずとも聽感を働かせて言語を聞くと同樣な作用を營むことが出來るからである。

氏が言ふ『默讀して短歌的效果を有する者なら何だかしつくりしないものを感じ得ると思ふ』と述べて、視覺でリズムを感じ得ると結論してゐるのは右の理論により根據のないとが分つたと思ふ。『何だかしつくりしない』と氏が思つてゐる時は視覺の領域を過ぎて最早聽覺が働いてゐるのを小西君はまだ知らずにゐての論だ。故にリズムは短歌の附屬物だと言つて定型律短歌滅亡を夢見る小西君の論據が全然存在しないのである。

次は文學の內容と形式との關係についての氏の釋明の無邪氣さを笑ふ論

私は小西君の『詩的興奮と詩的情緒とが詩の根本をなすものであつて韻律は只單に附屬的使命より如果し得ない』と言ふ韻律論において、私は『如何に詩的興奮なり詩的情緒なりが心に旺であつてもこれを形式たる言語又は文字に最もよい表現形式を通じて表現しなければ詩になり得ない。即ち如何に內容はよくても形式が惡かつたら詩になり得ない』と只單に平凡なことを平凡に言つたに過ぎなかつた。

商人を犬の吠ゆるや桃の里

商人を吠ゆる犬あり桃の花　　蕪村

前の論を具體化するために蕪村の二句を擧げた。右の二句において素材は只、桃の村で犬が商人に吠えたと言ふに過ぎない。しかして前句と後句ではこれ程の藝術的差異を生じてゐる。私ののべたのはこのことであつた。（それを認め得ないのなら問題外だ）

鮮展
第十回を前にして中堅畫人を語る
……（6）……　多田毅三

西洋畫部（二）

それ等の畫期的な現はれは常に鮮展內において認められて來てゐるのであつて最近鮮展に現はれた點も氏等の作者としての誠意なき態度には私は甚だしく不滿を感じたものである。鮮展はその描技上の向上を望まれると共に人物の眼神を多く要求するのである。實に無の境域において發見されつゝ文頭の芽に對して己ばかりが優越感を抱き、一擧にして鮮展の存在を冒瀆するが如きこの時代の主要なる人々の談としては私は心無き業と思ふのである。殊に內地の畫壇なぞに比較をとつて全く嘲笑的な言辭を以て己等を育んだる鮮展を笑ふとは決して正しき姿とは信じられぬのである。自己の社會的存在を危ふくするやうな不德を敢てなしたる人を交へてゐたとすればそれを知る者には消極的な出來事であらねばならぬ。鮮展の出品畫家にして平然として社會に向つて他人の作品を笑へる人が一人でもあるといへるかどうか、笑はれる鮮展から己だけは別だと信じ得る人があるであらうか、若しありとするならばそれは將來なき盲目の畫家でゞもあるであらう（筆は橫道に走つたが）實に朝鮮は現在正しき雰圍氣を要望するのである一足飛びの榮達より地を固めて芽ぶくものを求めるのである。正義と精進と謙讓とは道程にあるものゝよろしく體得して用ふべきところの紳士道ではないかと思ふのである。

◇

私は鮮展に向つて今日六ケ月居住制限を撤回せよと論ずる氣にはなれない、左樣なものを必要とする事情のもとにもうけられたる鮮展ではないのかと思ふ。それより個立の必要あるものは出品の眞價性にてらして入賞などを內鮮別に審議することの不可を論じたい。次第に水準を高めるとは必要であらう。要するに斯樣な環境が鮮展を朝鮮に住む作家の手におさめさせざる原因であるのではないか。それ等の論者が尖張り自個の名譽を鮮展に確立したい野望を抱いてゐるのではないか。それ等の俗臭が人畫にあるといへるのではないか。吾等が氣高き感情に持ち代へ得る時鮮展はわれ等のものであるのかも知れない。作家としてその作品を以つて大衆に接し、その行爲を以つて望みとする者へは個展開催の自由がある。個展或は小展覽會の展覽會が數を增して來たことは瑞兆であると信じられる。

◇

洋畫部は東洋畫部に比較すると多士濟々である。さうしてそれ等の多くが東京において發足した人々である。私は東京でなくては夜も日も過せぬ主義者ではないが發足當時の雰圍氣が身に受けしめた刺戟は作者の人としての基礎を作つてゐるのでそれ等の人には伸展性が豐かであるといへる。故に朝鮮も先づそれ等の雰圍氣を釀成しなければならぬと私は信ずるのである。そこに藝術家としての將來への目を救かしむるに至る諸要體の一瞬を必要とするのである。それは各作者連がその方向を意識することなくとも作者のすぐれた選人かゞ自然にそれ等の諸要體をなすに至ることを信ずるのである

城大だより
地圖蒐集家の中村拓教授

附化學の中村拓博士は名利に恬淡で、最近講師から教授になられたが氏にとつてはこんな事は全くの無關心事でしかない。母校の東大や、歐洲の研究室で研究を重ねて洋行、パリーには八、九年もゐた隨分と永い研究室生活を送つた氏は地圖蒐集家として識者の間に名を知られてゐるが、フランスにおいては殊に有名だ。レザノフが禁を犯して長崎から我國の地圖を持出し、現今パリーの國立圖書館に保有されてゐるのを、鬱まれて說明を附したのだが史學界に地圖の研究に逕進する第一歩だといふ。コロンブス、マゼラン、マルコポーロの地圖の眞僞を論じ、天文年間に來朝したメンデスピント、ガルバノの先陣の功績爭ひに判決を下し、更に論じてメンフエル、アンベルグ、シーボルトにおよぶ雄辯の持主である

×

崇一層のせうしやたる文化住宅で全くの洋式生活を送つてゐる。犬を飼ひ山羊も飼つてゐる。山羊乳が牛乳に優るといふ附化學上の見地より出たものか、將又フランス生れの夫人の良き友達としてかそこまでは知らない。

川柳三昧五十號記念川柳大會

南山吟社主催の『川柳三昧五十號記念川柳大會』は三日正午より京城驛階上に於て開催五十餘名の出席者あり盛況であつた

學藝界

◇關崎桃村氏　慶南昌原郡金谷公立普通學校長に榮轉

◇首藤千海氏　自著『銀嶺』出版記念會及びポトナム十周年記念大會、熊本における同出版祝賀會に出席松本、長野、日光神戸等一月餘の旅より歸る

育兒の心得に就て日本の父母へ提唱

よき親にあらざれば良き育兒は出來難きものである母がその子を愛するにあたり他の何人よりも眞劍である事は元々母子の眞情に起因するとは言へ、親にあたへられた特徴と申すべきである。母の愛と母の智識と母の注意力とが育兒に重大な關係を持つ事を思へば親として本週間の爲に特に心を傾注すべきである。

今般全國的に行はるゝ乳幼兒愛護週間に際して全日本の母達の爲に本文を捧げる次第である。

子供を育てるに當つて一つの最も必要なものがある。それは愛と智識と細心の觀察力とである。愛は父母の兩親から注がれる良心こめた慈愛でなければならない、子を撫でる手にも兩親としての慈愛がこもつて居らなければならない、然は決して言葉ではない、表情でもない心のひらめきが一種の波動となつて傳はつて行く無形の力である、赤ん坊は親から受ける無言の慈愛をよく受け入れる力を持つて居る。だから愛の力の強さと弱さによつて子供の心は圓滿に育てられもし歪しく育てられもするものである。世の中には子供の養育を乳母や子守の手にゆだねて自分自らは殆んど構つてやらない事は誠に人情上から見て遺憾此上もない事である。人間としての親の人格を疑はるゝ處には是非其の任が必要として居る事を世の婦人にお願ひしたいのである。

更に又重大な事は、申すまでもなく育兒の智識に明るいと云ふ事である。小兒の胃腸の狀態に合致しない育て方をすれば必ず胃腸を害するものであり、氣溫の變化を無關心で居れば感冒にかゝり易い、その手當を不充分にした爲に取返しのつかぬ結果を見る事なども度々子を持つ親の經驗する所である。

又母として常に育兒上細心の觀察力を養ふ事が必要な事であつて乳の飲み具合、顔色、笑ひ方、手の振り方、等にも必ず乳兒の要求や滿足や不滿足等の感情は現れるものであつて觀察力の鋭い母は僅かな子供の表情によつて乳兒の障害などを看破するが故に育兒上深い誤りに陷る事なくいつも健

乳幼兒胃腸內の有害菌を殺す榮養の話

新學說

文明の進むにつれて榮養の種類が多種多樣に出現して來た事は一面考へれば結構な事であるが一面又選擇に困難を來す樣な狀態である事は非常に不幸な事である。乳兒に關する物は比較的少いけれ共尙數十種を數へる狀況であつて、あるものは極めて偏頗な榮養のみに走り、あるものは不必要な養分までも混入せしむるなどあつて、眞に必要丈のものを必要丈含む完全なものゝ少ない事は誠に遺憾である。

大人ならば各種の食物を混食する故に各種の成分を各方面から攝り得るが、乳兒は消化器の未熟な爲に殆ど唯一な食餌によつて成長に必要な榮養分をとらねばならないのである。そこで自然は極めて巧妙に母體から母乳を分泌する樣仕組んで母乳中には身體發育上必要な全成分を含有する樣にしたのである。しかしながらこれも母體の健康狀態によつて異なり且つ又人間と獸類によつて著るしく異なつた狀態にある事は無論である。

從つてそれを理論的に申せば乳兒の榮養は身體精神共に健全な母體から出る乳を最良のものとすべきであつて牛乳や牛乳製品等は之に次ぐべきものであると申さねばならぬ。だが牛乳そのまゝでは母乳と異なる點が大いにある爲に牛乳や牛乳をそのまゝ乾燥した丈の粉乳では決して乳兒榮養として最良のものとは申されません。そこで種々と醫師學者が考へた結果牛乳を用ひて最も母乳に近い成分性質のものを造り得たならば人工榮養品として眞に理想的なものであると言ふので世界の學者が研究を續けたのである。其の結果漸く完成されて一般に普及されて來たものが即ちラクトーゲンと謂するものである。

左記の成分表から見ましてもラクトーゲンが母乳に近似して居る事を知ることが出來る。

	母乳	ラクトーゲン	牛乳	煉ミルク	普通乾燥乳
水分	八八・一〇	八七・一九	八七・三〇	[illegible]	[illegible]
脂肪	三・三〇	三・三三	三・八〇	[illegible]	[illegible]
乳糖	六・六〇	六・九九	四・六五	[illegible]	[illegible]
蛋白質	一・五〇	一・三三	三・四〇	[illegible]	[illegible]
灰分	〇・二〇	〇・二六	〇・七五	[illegible]	[illegible]
蔗糖	〇	〇	〇	[illegible]	[illegible]

此表から見まして母乳と牛乳との最も著しい差異は母乳は牛乳に比べて乳糖の含有量多く蛋白質の含量が少ないのであります。然し之れは人と牛の異なる所であつて自然の最も巧妙な點であります。例へば乳糖に就いて研究して見ると哺乳動物の乳の中で總ての乳糖の量は高等動物になる程多く下等動物になる程少ないのであつて、人間に至つては實に最も多く含有して居るのであります。

何故我々人間には斯く乳糖を多く必要とするか？乳糖は胃腸の內部に於ては普通の砂糖（果糖上蔗糖と言ふ）に比べて消化吸收が惡いのである、その消化の惡い乳糖を多く含んで居る事は一つの不思議でありつゝ缺點であるかの如く考へられるのであるが、之れには一般人智の及ばない自然配合の巧妙さがある事を申上げねばならない。

何故かと申せば我々人類の生活圏內には種々の有害細菌がつき纏つて居て、乳兒の胃腸內にも之等の惡い細菌が極めて侵入し易いのである。然るに母乳中に含有される乳糖が胃腸內に入ると之れが腸內乳酸菌の繁殖を助けるのである。この乳酸菌は人體にとつては最も貴重な菌であつて他の有害な細菌と戰つて之を死滅せしめ腸の働きをいつも完全に保つのである。

言ひかへれば母乳やラクトーゲンの樣に乳糖を多く含有すると言ふ事は人體に有害なバクテリヤを殺す爲に兵士の役目をつとめるのである。發育未熟な乳幼兒時代に有害細菌の作用を防ぐ爲には只乳糖の力に依らねばならないのである。

人工榮養による優良兒の中でもラクトーゲンの愛用者が特に優秀であるのは實に母乳を標準として高遠な學理によつて製造され、即ち乳糖の含有量も殆ど母乳に等しいからである。

そこで我々は育兒上第一に母乳を推奬するは無論であるが、母乳不足の時、發育不良の愛兒を持たれた方々には榮養としてラクトーゲンを用ふる事が差し第一等であると此際お傳へする。尙育兒に關する各種の質問など及び參考の小冊子、ラクトーゲンの見本等は、大阪市東區伏見町二丁目、藤卵食料品株式會社育兒相談部か若くは東京市日本橋區伊勢町一七の同社支店へ御照會あれば無料で御送りする事になつて居る。

どのお子樣にも大切な『離乳期の育兒法』

赤ん坊が生れてから六七ヶ月以後になりますと母體が健康で完全な母乳がありましても母乳のみでは充分に乳兒の榮養を充たす事が出來ないのであります更に進んで滿一ケ年以上たちますと母乳の榮養價値は著しく不足して參ります、ですから母乳の最も有効な時期には母乳を與へねばならぬが母乳が良いと言ふ事を信じ過ぎていつ迄も母乳のみを與へて居りましては大失敗を招くのであります。赤ん坊の發育程度に應じて母乳以外の食物を漸次に與へ誕生時分には出來得るなれば完全に母乳を止める事の出來る樣せねばなりません

醫學博士藤澤好琢先生は總說乳幼兒誌上に左の通り發表されてゐます

『乳兒は七八ケ月頃になると乳齒が出初めるこれは即ち乳兒の前半年間に於ては母乳は理想的缺くべからざる榮養物なるも後半期になれば發育旺盛なる兒體の需要に對し漸次不充分なる點で其新陳代謝の檢發上蛋白質、石灰質、燐、鐵等は第六ケ月頃より既に不足せるもので一年乃至それ以上母乳のみで榮養せる小兒は皮膚蒼白、筋肉弛緩、神經過敏、發育不良等を起すもので其不足を補ふ爲母乳以外に固形物を與へ人工榮養をなす必要が起つて來る……』

と右によつて見る時生後七八ケ月以後の育兒法が最も大切なものであるかを窺ひ知る事が出來ます

離乳期を誤ると言ふ事が如何に重大な結果を乳兒發育上に及ぼすかと言ふ一例に就いて申上げますなれば京都帝國大學小兒科、九州帝國大學小兒科其他全國各地に於て數年以前より行はれつゝある乳兒榮養狀態の審査結果によりますと生後四五ケ月頃迄發育した頃には大變優秀な發育兒であつた子供が翌年滿一歲以後になつて審査して見ると大部分の子供は以前の優秀な點が無くなつて普通兒又は普通以下になつて居るさうであります、其の重なる原因は離乳の方法を誤つていつまでも母乳を飲ませ過ぎ榮養不足を來した事が第一に原因して居るのであります

日本の御婦人達、日本のお母樣達が此の大切な離乳に就いて眞劍に御研究下さるならば現在我國の高率な小兒の死亡率を改善する事は容易な事でないのみならず日本の將來に強い國民を造る爲に大變役立つ事となるのでありませう、然らば離乳期をどうして育てたなら最もよいかと云へば、ラクトーゲンを左記諸種の食物に混ぜて適當な與へ方をすれば極めて誤りなき離乳が出來るのであります

離乳期食物の種類

重湯、野菜スープ、肉スープ、貝類スープ、味噌汁、穀粉煮汁、粥、卵黃、パン、うどん、魚肉、菓子類、果物類、諸種飲料

離乳に關する詳細冊子は左記で贈呈致しますから御申越下さい

大阪市東區伏見町二丁目　藤卵食料品株式會社

人助の爲め教ゆ必ず效く（漢方秘方）

リウマチ 神經痛

自宅療法 無料

色々手をつくしても藥をあびる程のんでもどうしても治らぬ足腰たゝぬ重い慢性の人もふしぎな程よくなるので、河內の漢法秘方として名高くなり澤山の人を全治せしめた良法を自宅で出來る樣詳しく人助けの爲無料でお知らせ致し升此際スグハガキで申込まれよお金はいりません

大阪府中河內郡布施町字四條　招福院

ぜんそく

肺尖 百日セキ の根本的醫治藥

病狀記入郵券十五錢送付あれ 三十錢分急送

永年のゼンソク、夜もねむられぬ苦しいセキの人 ヒユウ〳〵ゼイ〳〵心臟の破れる程苦しい息切れする人も一般の藥や注射は止り夜も安眠出來る 醫者から見放された人 肺尖加答兒のセキ等でお困りの方お試しあれ セキは止り熱は下り食慾增進す

藥價 一円二円　大阪港區辰巳町二丁目　振替大阪八四〇七九番　特約店募集　本舖 天地堂

齒ブラシ界の革命品

新案特許 純植物性スポンヂ製

シンカ齒ブラシ

在來品と全然異り純植物性スポンヂを用ひ齒の保健衛生上最も合理的の新製品にして齒科醫効果百パーセントです

五大特徴
1 齒齦の發生及腐敗の怖れなし
2 齒及齒グキを絶對に痛めず
3 飛沫で衣服を汚すことなし
4 使ひ心地頗る爽快
5 耐久力在來品の三倍以上

定價 十五錢 十八錢 二十錢 廿五錢

全國百貨店化粧品店藥店にあり

福井縣武生　發賣元 共福社　（代理店募集ス）

一番味のよい 一番キキのよい

白玉ソース

白玉ソース會社　大阪・難波

原産地より一本でも卸値提供

(9) (10) (17) (19)

水晶認印 五十錢（一寸丈印村に認印は苗字を彫刻します）
水晶實印 一円（實印は四字迄）
黑水牛認印 二十七錢（二寸丈小判印村に苗字彫刻）
象牙次認印 五十錢
ゴム名判 十八錢ヨリ

カタログ及苗字先生著（印章の知識）無代進呈す

山梨縣大河內　山梨水晶株式會社

無効返金藥（一ヶ月のんでキヽメなき時は殘藥引替に全部返金す）一々クスリ箱の內に無効返金證添付せり

登錄商標　りん病 岩里 別府淋藥

別府温泉で名高い岩里家の家傳秘藥　服用者大好評

淋病病者讀本數十頁の美本無代進呈（此の新聞名記入申込者に限る）

藥價 急性用（二週分）慢性用（一週分）送料前金無料代金引換廿八錢 海外五十錢 振替下關八九四〇

◎特約店募集（先約町村一ケ所限）
一、責任保證 投資一ケ月後三十圓以上ノ利益ナキ時殘藥返戾ノ相談ニ應ズ
一、店頭看板及ホーロー貫名入看板百枚進呈
一、三錢切手封入申込メバ規定書急送ス
一、藥店ニ限ラズ權利金不要

別府市中濱　總發賣本舖　岩里天然堂

肺病 ろくまく 肺尖カタル

眞劍に病氣を征服せよ

高價な注射、無効な療法に迷つて手當の方法を誤つてはなりません源は最も眞劍に患者の相談相手となり短期間に病氣を征服する最良手段と、一時は死を覺悟された程の重症者も見事健康體に回復せしめた卓越實驗方の藥並服用の方法等詳細致示致します。現在の病狀を明記の上右手紙で御問合せ下さい

大和國生駒新山　源 氏 堂

順宮さま賢所初御參拜 終つて皇太后様御訪問
御發育御よろし

【東京電話】去る二十五日を以て御誕生五十日にならせられた順宮厚子内親王殿下には四日御延期中の賢所初御參拜を遊ばされた。午前十時三十分純白の御洋裝を召された内親王殿下には伊地知女官にお抱かれになり　天皇、皇后兩陛下より賜はつた唐織地に見事な櫻花を配した御産形服、松竹梅模樣の薄深色の御帽、濃色の御紗を納めた御宮を恭々しく捧持の黒田皇后宮事務官を從へられ、賢所三殿に初の御參拜を遊ばされた。終つて厚子内親王殿下には午後一時半大宮御所に皇太后陛下を御訪問遊ばされた

【東京電話】順宮厚子内親王殿下には御誕生以來御發育頗る御よろしく拜されるが、皇后宮職は四日左の如く御發育状況を發表した

御體重　四八三〇グラム　御身長　五六センチメートル

韓國時代の―國旗をつくる
潜伏中の職工捕はる

御節ではメーデーも無事平穏にすみ、取締官憲は漸く肩の重荷をおろしてゐた折柄、府内某所で韓國時代の國旗「大極旗」を作くつてゐる者あるとの情報が本町署高等係に入つたので、大捜査の末五日朝府内某所に潜伏中の某自動車職工某（三五）を引致し證據品として大極旗を押收嚴重取調べ中である

德惠姫様の御結婚式次第
御荷物は二日御殿から伯爵家に御搬入

【東京電話】德惠姫様と宗武志伯との御婚式は八日舉行されるが、御殿において種々御準備を進められ姫様の御荷物はすでに去る二日御殿より伯爵家に御搬入したが、式當日の次第につき四日左の如く決定した

八日午前十時三十分伯爵家より松浦男が御使ひとして紀尾井町の李王御邸に伺候し、御心の間において李王同妃兩殿下及德惠姫に拜謁、御迎へのことを言上し、同十一時十分御殿を御出門、姫はローブ・デコルテの御服で、三浦御用掛、御附事務官、篠田長官、稱田次官、林事務官、松浦男之れに隨ふ。同十一時十五分永田町の宗伯爵邸に到着、大神家令以下の御迎へ、御媒酌の九條道實公夫妻は玄關まで御迎へ、十一時二十五分御式、同四十五分終了し、同午後六時から帝國ホテルにおいて御披露宴を催される。次いで御里開きは十日である。

御去る二十二日御納采御終了以來大磯の御別邸に御滯在中であつた德惠姫様は御準備のため四日午前[illegible]

詐欺八十回
警部詐稱の者御用になつた

警部だと詐稱して詐欺を働き本町署員に押さへられた無職[illegible]府内某社外交員吳延基（二九）は嚴重取調べの結果前科二犯の曲者で、今まで八十回に亘つて警部と詐稱して二圓乃至十圓の詐欺を働いてゐたことを自白し今更の如く係官を驚かしてゐる

報知機 一日の行程
無事終る

【青森電話】四日午前十時十分羽田國際飛行場を出發した吉原飛行士の報知日米號は羽田、沼崎間六百八十キロを翔破し、午後三時二十五分沼崎小河原沼に無事着水第一日の行程を終つた

二十坪餘りの草原を燒く

四日午前十一時五十五分朝鮮神宮外、南山、南山亭下の草原に山火事が起り折柄の西風に煽られて燃えひろがらんとしたが消防の出動によつて二十坪余りを燒いたのみに終つた、原因は某（特に名を秘す）氏夫女のマッチの火の不仕末からと判つた

約一ケ月位で御退院の御見込み
御負傷の竹田宮様

【東京電話】代々木練兵場で御落馬御負傷を負はせられ第一衞戍病院に御入院遊ばされた竹田宮恒德王殿下には三日夜九時頃から御熟眠遊ばされ、四日朝も宮田御附武官が拜診申上げたが御經過もよく御起き伏しもよく約一ケ月位で御退院の見込である

竹田宮大妃殿下御見舞

【東京電話】竹田宮大妃殿下は四日午前八時半東陸軍病院に恒德王殿下を御見舞あらせられた。この日皇太后陛下御使初め各宮殿下の御見舞があつた。殿下は三日來御平熱御平脈にて經過順調、軍醫は開腹御手術を要せず御恢復あることゝ拜診してゐる。

ケンドウの御見物
在城外人日本語學校生徒

京城に居る外國人の方々で日本語を勉強する在城外人日本語學校では毎月一回日本趣味の催しをすることになつて居るので、四月には觀櫻會を催したのは既報の通りであるが今月は端午の節句に因んだ會合を四日午後六時半から旭町二丁目敎會で催した。すき燒の簡單な夕餐後午後七時半から午後八時迄劍道の見學に移り、[illegible]の種々な劍道に打ち興じ盛會であつた

迷子―家出人 青葉頃のなやみ
フラ〱に御用心！

各警察署で一日取扱ふ家出人、迷子の搜索願ひがおの〱十數件に上り、三日の如きは本町署だけでも『うちの子を探して下さい』と願ひ出たのが十三件といふ大きな數で受付子も迷子の届けに忙殺される有樣である

▼……▲

迷子は多く花見などにざんざめいて子をつれてゐるのも忘れて酩酊の氣を發ふものが大部分で大抵は附近交番で保護し、漸く居所が分つて引取人が出頭、きつい叱言を喰つて無事家に歸る一幕の喜劇を演じて片づくが、中には例の支那人にでも誘拐されたのか行方不明なものもある

▼……▲

一方家出となるとフラ〱と家を飛び出すもの、止むに止まれぬ事情からプイと出るもの等々、周圍の事情によりいろ〱と家出の原因が異り、『自殺の恐れあり』とか『錯亂つきの危險人物も多く、それだけその筋の世話を焼かし、ヤッと見つけても『家に歸るのはいやちや』とますく厄介をかけ、警察も家出人には閉口してゐる。迷子は朝鮮人側が大多數を占めてゐるが、家出人には内地人も相當にあり、殊に若い娘の惱みを抱いた憂鬱なものが十指に餘る程もある

▼……▲

例年に比べて今春は記錄的に迷子家出人の多いのは どうしたわけか、『人心弛緩の結果だ』『陽氣が一時にドッと來たためだ』『いや不景氣の深刻さからみんなボーツとしてしまふのだ』といろ〱取沙汰されてゐるけれど、兎も角春の浮かれ氣分に用心が肝要であらう

第十回の鮮展せまる
華かなポスターも出來た

第十回鮮展の開催も迫り出品者は目下その制作にたけなはであるが、會場景福宮内の建物を利用し來る廿四日にはいよ〱蓋開けの段取りなり、十六日が出品締切り日で、内地よりの審査員入城も近づくなど半島の美術シーズンを控て當局も準備に忙殺されてゐる有樣である。年々人目を惹くポスターも今年は佐藤九二男氏の筆になる紺地の東洋趣味的な華かなものが出來上つたので、近く全鮮にその姿を現はすであらう（寫眞はポスター）

戀に狂ふ出奔娘
男の後を追うて 高知からはる〲入城

高知縣を出奔した高橋千代（二〇）（假名）は南米倉町某家に來た所を同署の保護を受けてゐるが、係官の取調べに對しモウすべてに自由であつた。男のことを思ひつゞけ、男が數日前入城して某自動車商會に助手となつて働いてゐる後を追ふて來たものである

千代女は高知縣の女學校を卒業し、ふとした事で[illegible]と知合になり關係をしたが、それから男に妻子のあることが判つた、しかし一度男の情を知つた千代女は[illegible]係官は妻子ある男のことを諦めて歸國するやう懇々と說諭してゐるが純に狂ふ千代女は何の手ごたへもなくこのまゝ國に歸るなら死んで仕舞ふとなほも男のことを思ひつゞけてゐる

「神様のお告げ」とて他人の墳墓を掘る
夫婦者の墳墓荒し 難病に惱んだ揚句の犯行

【仁川電話】京畿道富川郡多朱面長意里一六九金泰顯の實兄金公植の墳墓が五月二日夜半何者かによつてあばかれたことを仁川署員が探知しこの墳墓あらしの犯人を搜査中のところ四日朝仁川府花平里無職李平潤（三七）の妻黃後玉を容疑者として留置取調べの結果拒はかくしきれず犯行を逐一自白したがそれによれば犯人は三月以來頭痛と共に腹痛を患ひ、毎夜の如く惡夢に襲はれたが、或夜のこと神様が乘りうつり『長意里の山中に鐘と太鼓もろともに葬られてゐるがその鐘と太鼓をお前に讓つてやるから』と枕邊に立つて神のお告げがあつたのでそれを迷信し夫を伴ひ五月二日の眞夜中お告げの墓に至り持つてゐたスコップで約一米を發掘したが見當らず、二人はなんとなしく家に歸つたが急に目が醒め恐ろしきに夫はそのまゝ逃走したことが判明目下夫を搜查中である

子宮癌の新療法
慶大の川上博士が發見した新水素療法

【東京電話】婦人科の手術から子宮癌を除いたら後には殆んど何も殘らないといはれてる程子宮癌といふ病氣は多いものであるが、それが手後れになつた場合現在の醫術ではモルヒネでも時々注射して苦痛を和げる外何等施すべき術を持たない。然るに慶大醫學部病理學敎室主任敎授川上漸博士が今回發見した新水素療法はこれを子宮癌患者に施せば手後れになつた最重症でもその大きくなつた子宮癌の先を瞬間に削り取り苦痛をなくすることが出來るから、例へ全治には至らなくとも病狀を輕く樂にし餘命を延すことが必ず出來るのである。この療法はアルミニュームアマルガメーションを施したアルミニュームを水中につけると水を分解して强力な水素を發生させる化學的事實から川上博士が着想したものである右療法は本年春より慶應病院で臨床試驗すでに非常な好成績をあげて患者側からも多大な感謝を受けてゐる。右につき川上博士は語る

未だ實驗事例は少いのですが、然しこの療法に依つて最惡性の子宮癌を追々小さく且つきれいにし、從つて患者からいへばその苦痛を激減し、且つその餘命を安らかにつくさせ得ることは斷言出來ます

根矢師範行脚

大日本弓道會專務理事敎師範根矢鹿兒氏は左記により朝鮮を弓道行脚すると

▲五月六日より十二日まで　京城、仁川、平壤、鎭南浦、春川、清州
▲十四日より十八日まで　元山、咸興、羅南、清津
▲廿一日より廿五日まで　大田、群山、全州、木浦、順天、麗水、馬山、釜山

青年を煽動
罷業、迫害、暴行 書堂合併問題から 十七名送局

咸南洪原郡龍雲面龍川里金元瓚（二七）安亨國（二七）外十五名は居里の三川夜學校と同里書堂正義齋、時亨齋および涌水齋の三書堂を合併し書堂所有財產約一千二百圓を以て私立學術講習所を設立せんとしたが、老人側の反對を受けたので同里青年を煽動し先月十六日より三日間青年約三十名を糾合、罷業同盟休業を決行するほか、同里民の通行および作業を阻止、妨害し作業者等には暴行脅迫を加へ、遂に十九日に至り老人側を脅迫して書堂財產の附與を言明せしめたが過日所轄洪原署に引致され一件書類と共に檢事局送りとなつた

爆彈犯人
目星つかず

【東京電話】警視廳は井上藏相私邸爆彈事件犯人搜査に努めて居るが、未だその端緒も得ない有樣である。なほ爆彈は破片の化學試驗の結果鑛山用ダイナマイトと決定

救はれる煤煙のなやみ
各線のトンネルに 煉炭七萬噸を使用

【東京電話】鐵道省では旅客に對するサーヴィス改善策として今年度購入の煉炭七萬トンを六月一日から九月末日まで全國各線のトンネル區間に配給し、煤煙と惡臭に惱む夏の旅行を愉快にすることになつた。トンネル地獄から救はれる區間は

▲東海道線逢坂山、東山、箱根▲中央線松本長野間及び[illegible]▲奥羽線板谷▲北陸線柳ヶ瀬▲關西線鈴鹿山脈間、據見名古屋間▲北海道及び九州各地の大トンネルの區間である。煉炭は殆んど煤煙がないのでトンネル通過の際も窓を開け放しにしても息苦しくなる心配は殆んどなく、中央線八王子甲府間の電化と相まつて從來苦惱に喘いだ全國のトンネル區間は全く極樂旅行となり、從來の非難を一掃するに至るだらう

汚水の放流による不漁に憤慨した漁民の暴行
王子製紙に押かく

【清水電話】靜岡縣庵原郡由比、蒲原兩町漁民代表は三日富士川町王子製紙會社富士工場に押しかけ年産三百萬圓の魚が同工場の放流する汚水の爲め不漁となつたと談判したが、會社側の無誠意に憤慨した漁民は工場に投石し窓ガラスを滅茶々々に破壞し職工廿六名と[illegible]の結果負傷者十數名を出した

荷物の中から痲醉藥七千圓

【釜山發】釜山水上署では數日前より極秘裡に活動をつゞけ、二日夜同署松本刑事は京城より二名の內鮮人を連行し來たつた。右は去月二十九日朝入港の連絡船にて陸揚げされた小荷物中大阪市北區河內町二丁目富田自動車商會送り京城東大門石本自動車部宛の名義にて自動車用空氣ラッパ在中と記るされた荷物は意外にも揮モヒ、ヘロイン等の痲醉藥七千圓の密輸であつて、主犯は京城黃金町明治[illegible]自動車學院長前科三犯、山下熊藏、共犯同運轉助手前科一犯金[illegible]の二名にて、一日午後本町署の應援を得て逮捕した、餘罪も多く共犯もある見込みにて取調べ中

交通安全デーの打合せ會

第二回交通安全デー計畫打合せのため道保安課では四日午後二時から府內各警察保安主任を招集して協議を爲した今回の安全デーにも更に學校兒童の參加を見る模樣で期日は十日前後の模樣である

スポーツの名物將校 藤崎砲兵大尉の結婚
◇……新婦は大場紀子さん

スポーツの青年將校として、又馬術の達者として、なほ長身痩軀な點でも知られてゐる龍山野砲隊の名物男藤崎進見大尉は野砲廿六聯隊長陸軍砲兵大佐夫妻の媒酌によつて、その周旋において、一般の人々に洪城地方法院檢事大場正次郎氏の二女紀子嬢と婚約整ひ去月廿日朝鮮神宮で神前結婚式をあげ同午後六時半から藤崎大場兩家關係者多數を朝鮮ホテルに招じ盛大な披露宴を張つたが新婦は京城第一高女の出身で短歌をよくし詩藻豐かな人である（寫眞は新郎・新婦）

隣家の電氣で自炊した男
當節ナンセンス

隣家の電氣をぬすんだといふこれこそほんもの、窃電事件があつた府内明治町一丁目九〇番地下宿屋石光館中原ヨシノ方では、電氣料金を支拂はうとした所が料金が非常に高いので、大いに驚き不審に思ひ調べてみると隣家にある某自轉車店の店員高田三郎（二四）（假名）が自炊してゐたのを失敬してゐることが判り、本町署に訴へて出たが珍しいナンセンスばりの事件である

親類の家に衣類を隱匿
旭町放火犯送局

旭町の放火犯人旭町三丁目一番地富田サツ（二九）は本町署で取調べを受けてゐたが、五日送局される筈であるが、犯行當時の箪笥の中には衣類なく、何れへか隱匿してゐるものとにらみ追究の結果、親類の秋野某方に約五百圓位の衣類を隱匿してあることも自白におよんだ

兩正義府員の上告棄却意見

大正十五年頃から支那吉林省樺甸縣下で殺人強盗等の兇暴の限りを盡して支那官憲に逮捕された正義府員黃海道遂安郡[illegible]生れ李[illegible]（三[illegible]）および平安南道[illegible]生れ白一[illegible]は[illegible]地方法院において李は死刑、金は懲役七年の判決を受けてこれが上告審は四日[illegible]係、伊藤檢事擔任開廷、檢事は上告棄却の意見を求めた、判決は追つて指定

人蔘湯

中樞院顧問高義敬閣下の次男高興謙氏は、今回柳澤保惠伯、岡本季正氏夫妻の媒酌により[illegible]子嬢と婚約成り▲來る十二日東京市芝白金之光町の伯爵邸で結婚式を舉げることゝなつたが▲新郎は外語卒業後佛國に留學三ケ年間文學を研究して歸朝、目下柳澤研究所に勤務▲新婦は三輪田高女出身の趣味ゆたかな才媛

第六期決算公告
西鮮電氣株式會社
昭和六年四月
（貸借對照表・損益計算書 [illegible]）

月經滯り相談
避姙法の明細
日本婦人相談所

ジール 体温計
正確で狂はぬ

發明品特約店急募

頭痛にノーシン

ハフスィ腕時計景品附特賣

瑞西が誇る最新機構の優秀品
振つても落しも止らぬ新装置
瑞西專賣特許一〇二七九五

巡査
有名時計店ニテ發賣
日本警務學會

皮膚病藥
デシチン
DESITIN
DIE CHLORLEBERTRANSALBE
「癒りにくい傷」に對し特に奏効顯著
非常に早く新らしい表皮が出來る。
くさ・おでき
水虫、耳漏、痔疾
東京・大阪 田邊商店

アイスクリーム專用
レモン及ワニラ香料
佛國ローチュ香料會社代理店
獨乙カセラ染料會社特約店
東華洋行
京城府花園町九七
長電話本局三九九一番

肺病ろくまく
有田ドラッグ

サンレイ
結核に惱む方
胃腸でお困りの方
への無二の光明
無臭ニンニク
京城蒜靈商會

外務員招聘
明治生命京城支店

京日案内

印刷

求人

玉突

貸家

ほね つぎ

恩給

恩給

特別案内
外務社員採用
帝國生命支店

淋疾徽毒
鹽井医院

胃腸 皮膚
鈴木醫院

凍えた花（9）

伊藤松雄作　寺嶋柴明畫

姉妹（十）

『如何したの？鶴子さん、ちつとも元氣がないぢやないか。病人の傍でさへこんなにおいしく頂けるのに……』

『姿何んだかちつとも食欲がないのよ、もう何時かせう？』

『さあ、七時過つたらう。鶴子さん遲いことね』

鶴子は氣が氣でなかつた。まさかに招かれざる客であつた

られたのである。

じつとさうしてくれたら、何もかもを申にうちあけやすい様な氣がした。

『行つた先は判つてゐるんだし、こんなに遲くなる筈はありませんわ』

鶴子はやたらに氣がいらだつて來た。

驛まで迎へに出かけるともいひ憎く、お湯にゆく道具を揃へて立

緒の某子が、こんな遲く迄で辻と仲動を共にしてゐる筈はない！もし辻に誠意と觀情とがあるもならば某子から昨夜の話しを会くなり、自分が行かなかつた理由の概略は察しもつく筈だしまさか拘合、某子と一緒に、訪ねてくれてもよかりさうなものだと考へ

上つた。

『おや行つて來ますわ、お姉様』

こんな晩に少し御此言いつて下さらなくちや駄目よ、體になりますわ』

鶴子はいつもになく荒々しい聲調を殘して家を出た。入浴具はタオルにくるみこみ

勝を殊更ふかくして、顔を半ば隠すおほつた儘、裕福の街を素通りして東中野の驛へ向つた。

落合の通りを跨ぐ時往來する自動車のなかをのぞきこんで見たが某子に似た顔も見當らなかつた。

コンモリした常盤木の茂みの隙に、白亞の賀易寮の灯が明るく反映してゐた。

驛へ近づくにつれて、賑やかな商店街ではラヂオが騒々しいヂャヅを鳴してゐたが、鶴子の心はしづんで來るばかりだつた。

『よもやそんな事もあるまいけど―もしか、もしかして辻と某子とが揃つて向ふからやつて來たら如何しやう？』

さう思ふと指先がふるへて來た。いまとなつては某子が出かける時色んな化粧を凝してゐたことまでが如何にも計畫的らしく考へられるのだつた。

拝と一緒に、昇吉のやうだと戯界つたことが悔ひられもした。

着いたばかりの電車から吐き出された人々が、踏切で止められてゐたのでもあらうか、先を爭ふやうに群つて歩いてくる。その一隊の隙に、ふと見出したのは辻と某子の姿だつた。

『あ！』

鶴子はくるりと踵をめぐらすと小走りにもと來た方へ引返した。明るい商店街の灯があふれてくる涙の瞳にぼつとにじむだ。

『あら、お姉様よ。たしかに……迎へに來て下さつたんでせう』

某子が苛々しくもからいつてゐるに違ひない―そんな風に鶴子は感じて足をはやめた。

『一言だつて誰を利くものか！』胸苦しい鼓動はたかまつて來た。

商店街をはなれて、鶴な、佛しい時く淋しい住宅街へ入ると急に鶴子は足を止めた。

『いつそどこかにかくれてゐて二人をやり過し、その後から隨いていつて見やうかしら』

さうも考へてみた。が、とても濁絲な鶴子に用來ることではなかつた。

『驕しい、淺間しい！そ、そんなことつて……』

われと自らをたしなめるやうにつぶやくと耐へても耐へても泪がほろくと頬をつたつた。

と、背後からは辻と某子との笑い聲が、さも鶴子を嘲けるやうに聞こえた。

圍碁新局（十）

先々先番 中川新　島村利博

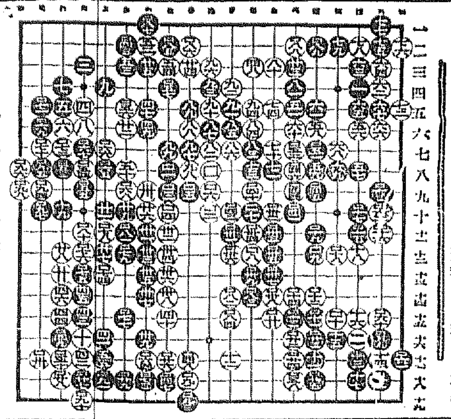

日本棋院審査會評

○黑「二一」にては「二二」より疑し白を追ひ調子に「一九」の石を捌くを働きとす。

○黑「二五」何等の困惑ぞ、無論「一五七」に兩斷して攻勢を執るべき場なり。

○黑「四九」時機早し單に「五一」に打ち或は「五〇」の方より切斷すべき場合を計るべきなり。

○白「五六」進み過ぎの感なきを得ず、「五七」の斷を妥當とすべし。

○白「六四」は單に「七ノ六」に伸びきるの悠然たるに如かず。

○黑「八一」亦小なり、「一一〇」に押し白「七ノ十四」黑「一一三」白「七ノ十三」となし、黑「一〇四」ふくし、

○黑「八九」にては「九四」に「一〇三」に押し、白より「九四」と迫られては困白からず、

○黑「一〇三」「一〇五」打たざるを可とす。

○黑「一四三」にては「一五二」の當てを利かし置く手順なり白より「一四四」「一四六」と味よく取られては又爭ふ餘地なきに至れり。

讀者らん

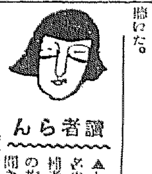

▲七十一名の直候補者諸氏の拘負を聞き今日までの盛論と錯たから悪轍するより外なきことを悲む年齢五間米の總督代表する默者郡ら選擧擬なき下層階の總細快男子あらば內鮮何れか問はず一票を投ぜんと欲する數名の總體あり（一有權者）▲廿一日の本欄讀投より保の住所及大略を記るして京城郵便局留置として宛名

高橋利雄著『躍進途上のサヴエート・ロシア』

T・T生

今やサヴエート聯邦は世界のスフインクスとして各國の視聽を集めてゐる。革命以降の變化、殊に最近五ヶ年計畫の齎乃至その實狀が傳へらるゝに及び、或は之に恐怖し、或は之に心醉し、サ邦に對する關心と論議は益々高潮を加へてゐる。然かも許が日本が、サ邦と地理的に隣接し、歷史的に關係深く現に漁業乃至北洋漁區を挾んで微妙な外交關係を繼けて居る時に當つて、彼の眞相を究めその將來を察知する事は極めて重要である。本書は、八百餘留の巨資と全國運を賭して、起大な五ヶ年計畫のスローガンの下にビッグ・パレードするスフインクスの祭猫である。（東京、丸ゼル、六九〇圓、送料書留三十錢）

運動畫報（五月創刊號）

大野生

體育雜誌の發行になり運動と稱せらるもの丶凡ゆる總て野球、庭球、陸上、水上、氷上、馬術、角力、柔道、籠排球、蹴球、馬術、ゴルフ等々體育に關するものを網羅した所謂綜合編輯である處に本誌の使命があり今日まで出版された一部の運動雜誌と異なり大衆に迎合し六十頁、百三十二の寫眞を入れ表紙に早大小川投手と久富捕手君の感がよく其の内容に至つては斷然他を壓倒し二百頁に亘り本誌特別讀物として帝都九大新聞記者團の『今春の六大學リーグ、ナイン開幕批判』『投手から見た春のリーグ戰』飛田、岡田氏の『ベンチ作戰物語』桓戸、岡氏の『春宵球談』橫澤、鑓村、江澤三氏の『審判としての苦心』六大學リーグ選手の『春のリーグ戰と選手の抱負』白紙上コーチ『バッテリー相互批判』『初練習のぞき』『ゴルフ手談』『祭闘戰法と解說』『六大學野球部新人選手一覽表』『全中等野球選手一覽表』が其の重なるもので此の名品に一層の花を添へるために江戸川亂歩の『探偵小說楼晋』飛田穂洲氏の『グランドの思ひ出』佐我廼家五郎の『奇綠のボール』などの喜劇脚本を加へたあたり知らずの間に釣り込まれて通讀し夜の更けるを知らぬといふ運動家は勿論少くも運動を語らんとする人々には是非本誌を推薦し一讀されて此良書を手にされんことを希望する向これ丈の名著が僅かに五十錢であることを附加して置く。發行所は前述の如く東京市小石川區小日向水道町五三醫園社で運動記者である飯田爲之助の力編になつたものである

は木村鶴雄として至急御投函下さい（木村生）▲先月廿五日の水曲の聲爾を尋ねの耳生樣私方では先年愛分ヒドイ水虫がハウトと申す薬で全快致しました御試になつて御覽なさい（愛讀者）▲二日のK生樣御相談致しませう當方文學士經驗あり（若草町一一〇京城新聞內 西）▲本町五ノ五二樣當方府內黃金町三ノ十二番地東水湯隣貸渡番男里兄七七七番（HW）▲二日のK樣英語の個人教授致します當方元商校教諭經驗あり御住所御知らせ下さい（慶州通一ノ一〇五大平生）▲二日附K生樣私は中等教員經驗のある獨身者で私が御親切に御相手いたしたいと思ひます（吉野町一丁目一二七 中村方吉田哲二）▲お子さんの勉强相手させて下さい住み込み希望します（城大法科生）▲誰方か、お子樣の御勉强相手をさせて下さる方はございませんか、中學生、小學生を問ひません（苦學生）▲私方少家庭の爲め二階一室不要につき小供無き夫婦樣の方に極安價に御貸致し度し（黃金町四の二五四電車交叉點角キング商會へ）▲當年二十一歲の高女卒、女美能院に弟子として御使い下さいませんか（卯月生）

今日の新刊

邦文部 ▲局友（遞務局圖書課）（第七卷第九號）江口寬治▲朝鮮と建築（第十卷第五號）橋尾信一郎▲同朋（第二卷第五號）池田義城▲公認鮮滿旅行案內（五月號）本田小二郎▲希望之京城（第十號）淵上長利▲山邑謠（五月號）茶谷秀雄▲金融統計（第六十六號）山內菊彥▲朝鮮銀行統計月報 正井芳樹▲現行及改正朝鮮地方制度に就て 佐々木忠右衛門▲文祿役の梗概と鄭鍾別の戰、同川村正太郎▲千紫萬紅賑の葉 白井前嗣▲朝鮮氣象月報（第二〇七號）朝鮮總督府觀測所▲道乃世（第四號）井上好雄▲朝城の光 水田梅平▲朝鮮酒造協會雜誌（第十四號）▲戶籍（五十號）田邊福太郎▲朝鮮酒造協會雜誌（第二號）淸水武紀▲朝鮮寺刹法令集上卷沼餘（第二十七回）

鮮文部 ▲時兆（第五號）崔壽▲救世新聞（第五號）朴眞孫▲安息日學校 王大雅▲新山 耶教翰（第八五號）閔忠安雄▲朝鮮所常（五月號）鄭泉陽太郎

松岡病院

院長 醫學博士 松岡道治

畸形矯正科　腹部外科　傷害外科　小兒外科　外一般科　レントゲン科

口蓋及口唇破裂　脫腸及盲腸炎　小兒麻痺症　骨折・脫臼・跛行症　骨及關節之疾患

大阪北浜三丁目　電話本局二二八三

東亞俱樂部　五月一日ヨリ六日マデ六日間公開　世界的存在萬年娘　松旭齋天勝

京龍館　劍難女難　山岳の巨魁

朝日座　中村勘五郎　澤村源之丞　大衆的入場料

大正館　南國太平記

中央館　天國騷動

黃門遍歷奇談

喜樂館　恩愛五十兩

ミスターニッポン

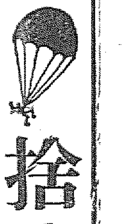

捨てる毫碌あれば助けるトツカピンあり

不眠症？

手當至つて簡單です！赤玉寢しなに ちよびと召せ 一杯の香がその唇に消えるころには熟睡に入ります！

びじょうぶどう酒

赤玉ポートワイン

197

●頭痛 鉢卷 苦痛苦痛云わずのんで見給へノーシンを●

一家には必ず一箇

齒を護り、齒齦を斂むる

香味優秀、品質一等の

○ミツワ煉齒磨

臭氣く無く、苦味無く、味良く匂が快いから使用後すぐと玉露の茶を飲んでも、些しも其茶の微妙な香味に障りません。

主効

現代口腔科學の粹を悉して、銳意研究精製致してありますから

齒牙を淸淨にし、齒齦を收斂し、口中の腐爛を防ぎ、口腔の防腐、消毒及び制酸の效力を有し、齲齒の豫防に效があります

德用大形（七十五入）一箇 金二十錢

攜帶用中形チューブ入 一箇 金十錢

◎舶來品と比較御試用の上、篤と品質香味をお味ひ下さい

◎ミツワ石鹼本舗 東京 丸見屋商店

5.52

定期出帆朝鮮郵船　博多航路（博多行）

芝浦丸 五月一〇日 新義州發 西鮮各港經由博多行

第三江丸 五月二一日 雄基發 北鮮各港經由博多行

仁川出帆 代理店國際通運支店

東京行 佐賀丸 五月一一日／大阪行 關江丸 五月二〇日／大阪行 芝浦丸 五月一二日／長崎三河行 平安行 五月一四日／鹿兒島行 安東大連 曾寧丸 五月一二日／青島行 寺留大連行 安丸 五月六日／鎭南浦行 平安丸 五月八日／大連行 京城丸 五月八日／釜山上海行

木浦出帆 代理店木浦支店

東京行 佐賀丸 五月一三日／大阪行 芝浦丸 五月一四日／濟州島行 慶城丸 五月八日／三角行 長崎鹿兒島 關江丸 五月二六日／釜山上海行 安丸 五月二五日

群山出帆 取扱店大池回漕店

東京芝浦行 佐賀丸 五月一四日／東京芝浦 明治丸 五月一五日／大阪行 芝浦丸 五月一六日／大阪北河 金剛山丸 五月一一日／長崎行 關江丸 五月一三日／北鮮行 第江丸 五月七日／浦鹽行 濟城丸 五月九日／上海行 慶安丸 五月一一日／江原道行 成鏡丸 五月一〇日／濟州島行 鏡城丸 五月七日／宇品大阪行 神丸 五月一七日／濟州島行 立神丸 五月九日

元山出帆 代理店國際通運支店

東京行 明治丸 五月一三日／大阪行 金剛山丸 五月九日／大阪行 咸川丸 五月八日／浦鹽行 龍川丸 五月八日／北鮮行 慶良丸 五月一五日／淸津行 第江丸 五月一六日／淸鹽行 咸城丸 五月一一日／宇品大阪行 立神丸 五月一七日

▲右之外各地共臨時配船ヲ爲シ船腹ノ都合ヲ取計ヒ居候

日本郵船出帆

歐洲行 白山丸 横濱 神戶 門司 五月七日 五月九日／歐洲行 秩父丸 神戶 横濱 五月五日 五月七日／滿洲行 北野丸 長崎 神戶 横濱 五月一五日 五月一八日

京城府南大門通り 朝鮮郵船株式會社 電話本局四一一九五・四一九七・四一八九八・一九六／釜山支店 大倉町 電長一四八／元山支店 海岸通 電長三四／仁川出張所 海岸町 電長五一／京城代理店 國際通運會社 電本一九・三一〇番

仁川出帆豫定

名古屋、淸水、京濱 大新丸 五月六日／阪神 正生丸 五月六日／阪神 溫州丸 五月七日／阪神、名古屋 臨山丸 五月七日／尾ノ道、阪神 小野丸 五月八日／阪神 赤城丸 五月九日／京濱 眞盛丸 五月九日／阪神 櫻島丸 五月十日／京濱 船名未定 五月十日／阪神 眞盛丸 五月十日／名古屋、淸水、京濱 佐門丸 五月十日

鮮航同盟會 仁川支部 仁川海岸町一丁目三番地 電話長八六七番

阿波共同汽船出帆

芝罘、威海衛、大連行 利通號 五月五日午後三時入港 五月六日午後正午出帆

天津行 共同丸 五月六日午後二時入港 五月八日午前十時出帆

大連、天津行 長山丸 五月十二日入港 五月十二日出帆

朝鮮總督府鐵道局指定 東京、京城間鮮滿連絡貨物取扱店

代理店 野口商會 仁川海岸町四 電話四・一七三